О. В. ВАХАНИЯ

400

ФИЗИЧЕСКАЯ КУЛЬТУРА И СПОРТ В АБХАЗИИ

АБГОСИЗДАТ
1958

ВВЕДЕНИЕ

Проблема возникновения и развития физической культуры абхазского народа с древнейших времен по настоящее время совершенно не изучена. Исследование этой проблемы имеет большое культурное и воспитательное значение для физкультурных организаций Абхазии. Ввиду отсутствия каких-либо работ, отражающих историю физической культуры Абхазии, автор избрал предметом своего исследования основные вопросы истории развития физической культуры Абхазии с древнейших времен до начала Великой Отечественной войны (до 1941 года).

При разработке поставленной темы автор руководствовался марксистско-ленинской философией и трудами основоположников марксизма-ленинизма, как методологической основой. В работе использованы резолюции и решения съездов, конференций, пленумов ЦК КПСС, Заккрайкома ВКП(б), ЦК КП Грузии, Абхазского обкома КП Грузии, решения и резолюции съездов, конференций, пленумов ВЛКСМ, постановления союзного и местного правительства.

Для выполнения данной работы автор изучил архивные материалы Центрального государственного архива Абхазии, архив республиканского, городских и районных комитетов физкультуры Абхазии, труды и рукописи Абхазского института языка, литературы и истории Академии Наук Грузинской ССР, материалы государственного краеведческого музея Абхазии, исторические памятники и материалы археологических раскопок на территории Абхазии.

В работе использованы произведения классиков абхазской литературы, народный эпос, произведения зарубежных, русских и грузинских писателей, касающиеся Абхазии. Материалы периодической печати дореволюционного и советского периодов. Также были проведены полевая работа в районах Абхазии (1950—1956 гг.), непосредственное наблюдение над некоторыми народными играми и опрос особенно долголетних жителей Абхазии (100—110 лет).

Изучение и обобщение материалов о народных физических упражнениях имеет большое практическое значение. Многие из них, после некоторой переработки с учетом современных требований, могут

быть хорошим средством вовлечения широких масс в систематические занятия физической культурой, способствовать укреплению здоровья и подготовки трудящихся к социалистическому труду и обороне Родины. Такая работа уже ведется. Часть игр уже введена в уроки физического воспитания учебных заведений Абхазии, часть сейчас перерабатывается, а игра в мяч «аймцакачара» в скором будущем будет включена в календарь спортивно-массовых мероприятий Абхазского Комитета физкультуры. Широкое использование национальных видов физических упражнений абхазов в физкультурной работе будет способствовать дальнейшему улучшению развития национальной по форме и социалистической по содержанию физической культуры абхазского народа.

Глава I

ФИЗИЧЕСКАЯ КУЛЬТУРА И СПОРТ В АБХАЗИИ С ДРЕВНЕЙШИХ ВРЕМЕН ДО УСТАНОВЛЕНИЯ СОВЕТСКОЙ ВЛАСТИ

Физическое воспитание древнейших обитателей Абхазии

Возникновение и первоначальное развитие элементов физической культуры у абхазского народа своими корнями уходит в глубокую старину, к тем временам, когда складывался сам абхазский народ и его культура.

Достоверно известно, что абхазский народ и его культура имеют древнее происхождение. На территории Абхазии во многих местах обнаружены следы пребывания древнейшего человека. К эпохе палеолита — древнекаменного века относится человеческая стоянка в селе Яштхва, близ Сухуми. Эта стоянка является одной из древнейших на территории нашей Родины. По данным археологических исследований, ее возраст определяется временем около ста тысяч лет. Не менее древние человеческие стоянки обнаружены и в других местах Абхазии—в Колхиде (близ Гагра), Ешере, Отапе, Гали и в других местах Абхазии.

По данным археологических раскопок, древние обитатели Абхазии занимались собирательством и охотой. Об этом красноречиво говорят орудия, найденные в могильниках села Яштхва, относящиеся в эпохе палеолита. Среди них были ручные рубила и кремневые отщепы, используемые в качестве режущих, прокалывающих и скоблящих орудий. С помощью этих орудий, по-видимому, изготовлялись деревянные дубины, палки и другие орудия труда.

Наряду с собирательством и охотой предки абхазцев занимались рыбной ловлей. Это подтверждается тем, что

большинство человеческих стоянок на территории Абхазии расположены у моря и по берегам рек.

Дальнейшее развитие культуры предков абхазцев характеризуется совершенствованием техники обработки камня и появлением среди орудий труда остроконечников и скребел, которые долгое время служили первобытным людям в качестве основных орудий производства.

В эпоху энеолита (IV тысячелетие до н. э.) у древних абхазцев появляются вислообушные топоры, пластиночные ножи, наконечники копий и своеобразные крюки, применявшиеся в трудовой и военной практике.

Предки абхазцев жили первобытными коллективами. Их жизнь всецело зависела от труда, который был исключительно тяжелым. «Никакого золотого века позади нас не было, — писал В. И. Ленин, — и первобытный человек был совершенно подавлен трудностью существования, трудностью борьбы с природой»[1].

В процессе коллективной трудовой деятельности первобытные люди, постепенно совершенствуя орудия производства, развивали свои физические и умственные способности. В труде у них совершенствовались навыки в ходьбе, беге, прыжках, метании, плавании, лазании и в других действиях. По мере накопления опыта первобытные люди приходят к выводу о необходимости предварительной подготовки к труду. Это обстоятельство в последующем приводит к возникновению первобытного воспитания. Главным содержанием первобытного воспитания было обучение и подготовка к трудовым действиям.

В суровой трудовой жизни у предков абхазцев, как и у других народов нашей Родины, возникли физические упражнения и игры, являвшиеся одним из средств первобытного воспитания. Можно уверенно сказать, что воспитание в первобытном обществе, по преимуществу, было физическим воспитанием. Это объясняется тем, что в те далекие времена результат труда в значительной степени зависел от физической подготовленности людей.

Поэтому, видимо, и предки абхазцев придавали

---

[1] В. И. Ленин. Собр. соч., т. 5, стр. 94—95., изд. 4-е.

большое значение воспитанию у молодежи физической силы, храбрости, ловкости и мужества. Эти качества у них считались наиболее ценными для человека. Самый сильный из племени, мужественный и смелый, способный победить своих соперников и руководить борьбой сородичей против других племен, избирался вождем племени.

Выражение этого древнего взгляда встречается в многочисленных абхазских народных сказках и песнях, уходящих в седую глубину истории абхазского народа.

В сказке «Джамхух — сын оленя» рассказывается, как во время поисков своей красавицы Джамхух встретил людей, которые стали его друзьями и помогли ему в розыске красавицы. Среди друзей Джамхуха был силач. Он «быстро сломал во дворе одно большое дерево и швырнул его в сторону моря; дерево упало рядом со спящим его другом и задело его своими ветвями... Победившие друзья вместе с красавицей взяли с собой и дворец... Он поднял дворец, поставил его себе на голову, и все товарищи двинулись в обратный путь».

Некоторое представление о физических упражнениях

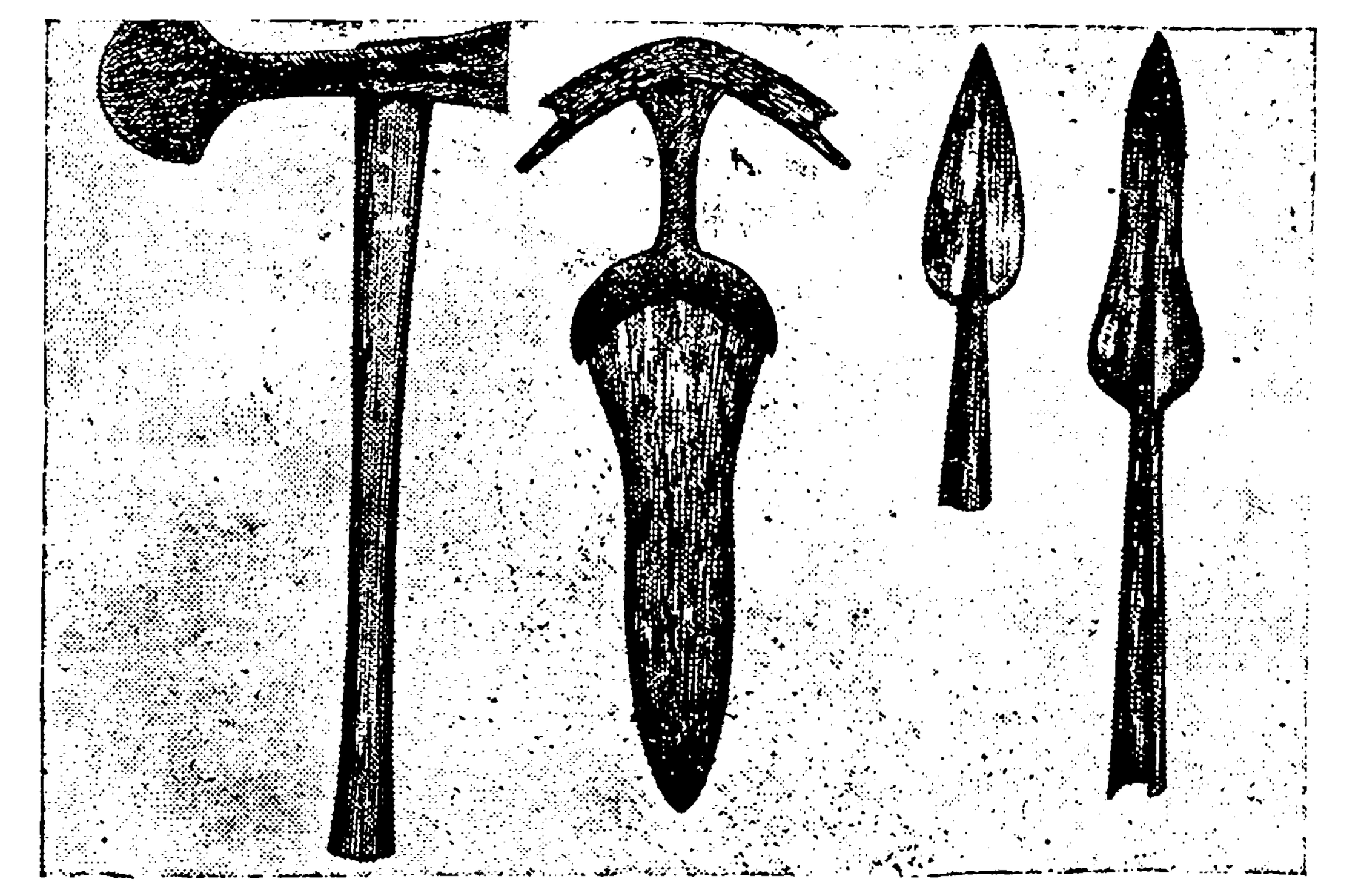

Бронзовые предметы: 1. топор, 2. нож, 3. наконечники копья. Культура колхов (1200—500 лет до н. э.)

гая его с другой стороны, ловили сами, а Сасрыква в таком случае под мышкой держал даже и корову[3]. Сасрыква вбил железный столб, который не могли сдвинуть с места сто человек[4], он перебросил ногой через семь гор кувшин, вмещающий 600 ведер вина[5]. Нарты выходили всегда победителями в борьбе со своими врагами.

Сасрыква во время охоты встретил врагов 100 человек, вступил с ними в бой и уничтожил всех[6].

По абхазским нартским сказаниям, в силе, храбрости, мужестве мужчинам не уступали и женщины. Так, например, Хания и сестра нартов Гунда победили целое войско...[7], пришедшее к ним с целью похищения Гунды.

Гунда одной рукой приподняла дом, а другой взяла запрятанную под ним обувь...[8]

...Гунда искала жениха сильнее себя, ей пришлось побороть 99 мужчин[9].

Основными видами физических упражнений нартов, как видно из сказаний, были верховая езда, стрельба, охота, поднятие тяжестей. Главным их снаряжением были лук, стрела и меч.

В ранние времена абхазский народ создал сказание о герое освободителе — Абрскиле, являвшемся надеждой и защитником трудового народа, борцом с его внешними и внутренними врагами.

Народный поэт Абхазии Д. Гулиа в своей поэме «Абрскил», созданной по мотивам древнего сказания, нарисовал героический образ Абрскила.

«...Наши древние предания помнят имя Абрскила.

Слыл он добрым исполином, и в крови бродила сила.

---

3 Ш. Инал-Ипа. Об абхазских нартских сказаниях. Труды Абхазского научно-исследовательского института. (Том 23 г Сухуми, 1949 г., стр. 93—103).

4 Там же, стр. 92

5 Там же.

6 Там же, стр. 93

7 Там же, стр. 99.

8 Там же, стр. 100

9 Там же, стр. 102.

Враждовал с лозой колючей, что дороги
оцепила,
Да еще семья Коцуба век была ему постыла.
Все шипы, колючки, терны он рубил, угрюм и строг,
Перекинутые лозы убирал с людских дорог;
Нет, под ними проползая, пригибаться он не мог!
Не заставил бы склониться Абрскила даже бог!

. . . . . .

Молвят, будто и доныне Абрскил, по воле рока,
Околдованный в пещере, ждет назначенного
срока».

Народ верит в освобождение в пещере прикованного Абрскила, с нетерпением ждет своего освободителя, друга и защитника.

«Обойдет потом всю землю от заката
до востока,
Добрых друг, защитник слабых, победитель
без упрека»[10].

Физические упражнения древних абхазцев — ходьба, бег, прыжки, метание камня, копья, стрельба из лука, верховая езда и др. составляли часть общей системы воспитания подрастающего поколения народа, служили одним из средств его подготовки к трудовой деятельности и защите от хищных зверей.

Зародившись в условиях коллективного труда, отсутствия частной собственности и эксплуатации человека человеком, на всем протяжении существования первобытно-общинного строя они были достоянием всего народа.

С возникновением частной собственности и общественных классов физическая культура начала принимать классовый характер.

Физическое воспитание трудового народа при феодализме

Значительное место физическое воспитание занимало в жизни абхазского народа в период феодализма.

---

[10] Д. Гулиа. Избранные сочинения. Госиздат худ. литературы, Москва, 1953 г., стр. 86—87.

ное влияние на их культуру: большое положительное влияние оказывала богатая древнейшая культура грузинского народа на культуру абхазского народа в целом и в том числе на физическую культуру.

Среди абхазского народа широкое распространение получил ряд древнейших грузинских народных игр и физических упражнений, таких, как: «кабахи», «исинди», «цхенбурти», позже игра в мяч «лело» и др.

Кроме общих видов физических упражнений, имеющихся у многих народов, как игра в мяч, конные виды спорта, стрельба из лука и др. у абхазцев бытуют отдельные виды физических упражнений и игр, специфические только для них и глубоко связанные с их бытом и строем. Такие игры: «акен» (акьан), «мцы-мца» (мцы-мца), «алабакурс» (алабакуырс), «джит» (цьит), «акеброу» (акьаброу), «аймцакачара» (аимцакьачара) и др.

Определенную роль в развитии отдельных видов физических упражнений и игр у абхазцев сыграла географическая среда. Население Абхазии, живущее на побережье Черного моря, занималось преимущественно конными видами физических упражнений, игрой в мяч, бегом, прыжками, плаванием, греблей, рыбной ловлей и др., а население, живущее в горах—у подножья Кавказского хребта, главным образом, охотой, ходьбой на лыжах, прыжками с шестом, поднятием тяжестей (камней), стрельбой из лука, скалолазанием и др.

Бои в горах, которые так часто приходилось вести абхазцам, особенно во время набегов горских племен, а также походы, которые они совершали на горные племена Кавказа, были более сложными и трудными чем в равнинной местности; боевые действия в горных условиях требовали специальных знаний, навыков и умения, особенно мужества, большой физической подготовки. По устной передаче многолетних стариков (Джения О., 110 лет, из села Лыхны, Гудаутского района), горные абхазцы отличались своей крепостью телосложения, физической силой и мужеством.

Народы Закавказья, в частности, народы Абхазии, как и Грузии, несмотря на самые неблагоприятные условия жизни, на жестокость иноземных захватчиков, су-

мели сохранить свою древнюю национальную культуру, в том числе и самобытную систему физического воспитания.

В абхазском народном быту широкое распространение имели разнообразные упражнения и игры на конях. Особой популярностью у них пользовались различные виды джигитовки и скачек.

Одной из распространенных игр с применением коня у абхазцев была игра **«чараз»**. Она состояла в следующем: всадник, мчавшийся на полном скаку по ровному травяному полю, поводами заставлял коня задержаться и скользить одновременно четырьмя ногами по земле. В этой игре выигрывал всадник, лошадь которого оставляла санный след. При определении победителя учитывалось: скольжение коня, посадка всадника, выход с поля и др. моменты игры.

В другой конной игре под названием **«исинди»** всадники выстраивались двумя группами друг против друга на расстоянии от 100 до 300 метров. У каждого всадника в руках была ореховая палка (лоза) длиной в 2—2,5 метра.

Игра начиналась так. Один из всадников первой группы медленно, почти шагом, подъезжает ко второй и не доехав 20—30 метров (до установленной контрольной линии) поворачивает коня назад и скачет по всему полю игры на свое место. Из противоположной группы в этот момент также вырывается один из всадников, стремится догнать своего «противника» и мечет в него дротик (лозу). Это упражнение в игре повторялось столько раз, сколько в ней участвовало всадников.

Большой популярностью у абхазцев пользовалась грузинская конная игра в мяч **«цхенбурти»**. В игре участвовало две команды всадников. В руках у них были своеобразные ракеты под названием «чогани» длиною до 1,5—2 метров. Один из концов «чогани», подобного теннисной ракетке, имел расширенную часть грушевидной формы с веревочной сеткой.

Для игры применялся кожаный мяч размером в два кулака, набитый мхом. Игровая площадка ограничивалась самими игроками двумя боковыми и двумя лицевыми линиями.

Игра начиналась в центре. Мяч подбрасывался вверх. Участники игры старались поймать мяч ракетой и ускакать с ним за лицевую линию. Победителем выходила та группа, которая большее количество раз выносила мяч за лицевую линию.

Не меньшей любовью у абхазского народа пользовались и другие грузинские игры на конях. К числу их следует отнести такие, как «кабахи» и другие.

«Кабахи» состояла в следующем. В центре площадки, избранной для игры, вкапывался столб высотой 10 и более метров. На нем укреплялись ценные предметы. Всадник, вооруженный луком со стрелами, на полном скаку должен был метким выстрелом сбить тот или иной предмет. Всадник, поразивший такую трудную цель, считался героем дня, а сбитый предмет доставался ему в награду.

«Чихцила айсра» (еыхәцәыла аисра)—бой лошадей на дыбах. На ровную площадку выходили два всадника, которые вели бой лошадей на дыбах. Вздыбившиеся лошади сталкивались грудью друг с другом с целью сбить или вывести за ограниченную площадку противника.

Наиболее популярной была конная игра «атарчеи» (**атарчеи**). Она состояла в следующем. Один из конников, получив от девушки шарф или другой предмет «атарчей», направлялся на поле игры, остальные конники шли в погоню за ним и старались отобрать у него «атарчей». Борьба за «атарчей» завязывалась на ограниченной площади. «Атарчей» часто переходил из рук в руки. Удержавший «атарчей» в определенное время выходил победителем. Затем другая группа конников брала «атарчей» и т. д.

Вышеописанные старинные игры: «исинди», «кабахи», «цхенбурти», «чихцила айсра», «атарчей» и др., являющиеся инсценировкой военных действий, были

одним из средств военно-физической подготовки абхазского народа. Они сохранились в народному быту до наших дней. Теперь они выступают как виды национальных спортивных игр. Эти несколько измененные по содержанию игры входят в программу районных, областных и республиканских конно-спортивных соревнований и пользуются у народа большой любовью.

Конные игры «исинди», «атарчей», «чихцила-айсра», «кабахи» и др. по своей сложности и трудности требовали систематической тренировки как всадника, так и лошади.

В Грузии и Абхазии такую тренировку проводили на основе веками выработавшихся эмпирических знаний о режиме питания, тренировке, уходе за конем и пр. Тренировка всадника начиналась с раннего возраста, с 9—10 лет. В тренировке всадника первостепенное значение придавалось выработке смелости.

Как многие другие виды физических упражнений, так и конные соревнования в Грузии и Абхазии были связаны с культом покойного, с обрядом оплакивания, поминками и др. В Абхазии конные соревнования проводились во время народных праздников, особенно крупные конные соревнования проводились в годовщину смерти («апсхура»)[13].

Политико-литературная газета Грузии «Иверия» в 1888 г. дала описание годовщины «апсхура». Автор (П. Чарая[14]) пишет, что после обеда начинаются конно-спортивные состязания и игры; они очень похожи на европейские средневековые рыцарские турниры. Молодые конники перед зрителями старались проявить мужество, ловкость, показать себя. «Апсхура» часто служила местом для выбора жениха и невесты, поэтому молодежь к этому дню тщательно готовилась, особенно к конно-спортивным соревнованиям. Центральное место в этих играх занимал «атарчей».

---

[13] Апсхура—поминки, которые устраиваются в годовщину после смерти. На апсхуру съезжались все родственники и близкие покойного. Родственники приносили подарки.

[14] Один из общественных и культурных деятелей Абхазии второй половины XIX столетия.

Далее выполнялось следующее упражнение: на полном скаку всадники с земли брали белые монеты, бой лошадей на дыбах, ставили коней на дыбы.

Следующим был «чараз». С большим интересом проводилась стрельба в цель пешими и на конях (на скаку), играли в мяч «аймцакачара», боролись и т. д.

Заключительным номером «апсхура» проводились «доги» — скачки, победители получали в дар коня, оружие и др. ценные вещи покойного[15].

Это описание подтверждается историческими и этнографическими материалами, а также рассказами долголетних сказителей Абхазии.

«Апсхура» была всегда пышным и торжественным чествованием памяти человека и по своему праздничному характеру напоминала собой скорее свадьбу, чем поминки.

Говоря о скачках во время поминок, Торнау (русский офицер, находившийся на Кавказе в 30-х гг. XIX в.) пишет: «На третий день была назначена скачка, которой всегда кончается тризна по умершему.

Эта скачка представляла самый оживленный и самый любопытный эпизод празднества. Скакали на тридцати лошадях мальчики лет двенадцати и четырнадцати, имея под собою черкесские седла без подушек для того, чтоб не сидеть, а стоять в стременах, с места поминок к Пицундскому монастырю и обратно, через горы, по чрезвычайно тесной и каменистой дороге. Расстояние, которое они должны были проскакать, составляло около сорока восьми верст. Хозяева скаковых лошадей следовали за ними на переменных лошадях, расставленных по дороге, имея право возбуждать их голосом и хлопанием, не касаясь только плетью. Вся эта ватага, состоявшая более чем из сотни ездоков, неслась подобно вихрю с криком, гиком и хлопанием нагаек, через бугры и рытвины, по полям и по лесу, на гору, под гору, нигде не сдерживая лошадей, с одной мыслью перегнать один другого и

---

15 Ценные вещи, скот и пр., предназначенные для раздачи почетным гостям и угощения для всех. Апсхура была многолюдней в семье богача, поскольку она связана с большими расходами (угощение и призы, предусмотренные для победителей конно-спортивных соревнований). Газета «Иверия», №№ 179, 180, 183, 184, 1888 г.

взять призы, состоящие в прекрасной кабардинской лошади с седлом и в богатом ружье, пожертвованными владетелем на поминках Шакрылова. Я ничего не видел в Абхазии более увлекательного, чем эти скачки. Владетель и я вмешались в толпу, когда она понеслась мимо нас и скакали с нею пока наши лошади не выбились из сил, и мы не были принуждены остановиться поневоле. Редкая скачка подобного рода обходится без несчастья. Мальчики очень часто падают с лошадей, убиваются, и за одними поминками следуют другие, которые кончались теми же головоломными скачками. На этот раз к великой радости участников скачки все скакавшие дети остались в целости; тризна совершалась как следует по закону праотцев, и дух бедного Эмина мог наконец успокоиться»[16].

Преодоление препятствий являлось одним из интересных и привлекательных номеров конных соревнований абхазцев. Препятствиями служили канавы, специально вырытые и естественные, заборы, изгороди. Самым трудным и сложным номером были прыжки через коня.

Как рассказывает старый джигит Кса Хвигович Лакербай из села Дурипш (Гудаутский р-н), два конника ставили своих коней задом друг к другу плотно, между всадниками через коней перепрыгивали хорошо обученные лошади, наездниками которых были смелые всадники.

Шигу Лакдия из села Бамбора (Гудаутский р-н) рассказывает, что с большим интересом проводились состязания в упражнении на скаку расседлать и бросить на землю седло, затем вновь взять с земли и оседлать коня.

Широкое распространение имела в Абхазии и сейчас является традиционной — вольтижировка, главными упражнениями которой были: соскочить с коня на скаку, догнать его и вновь сесть. Абхазцы являлись прекрасными наездниками. Они всегда отличались от других народностей Кавказа высокой техникой владения конем и грациозными движениями. В Западной Грузии до сих пор

---

16 Торнау. Воспоминания кавказского офицера, часть I, II, Москва, 1864, стр. 78.

осталась поговорка: «Среди всадников абхазца можно отличить издалека».

Профессор П. И. Ковалевский, который изучал жизнь и культуру народов Кавказа, писал: «Особенно абхазцы любят скачки и в этом отношении представляют собою прекрасных наездников. Любят также они и стрельбу, которой сопровождают все торжества»[17].

Особенно оживленно спортивные состязания и, в частности, конные скачки проводились в дни свадьбы. Жених выбирал людей «приводящих невесту» (аҭанааганаа), хороших ораторов, знатоков обычая и лучших всадников.

Во время свадьбы «...проводились и другие общественные игры, из которых до сих пор наиболее признанной остается «игра на конях» (аҿырхумарра). Лучшим джигитам по мастерству владения «искусством вождения коней» (аҽҟазара), громкой славе которых так страстно завидовали юноши, от имени невесты выдают подарки: красивые узорчатые рукодельные кисеты, очкуры, полотенца и т. п.[18]

Народные праздники, сходы, годовщина — «апсхура» и свадьба как правило заканчивались конно-спортивными состязаниями.

На основе веками установившейся традиции на конные соревнования съезжались жители с далеких гор и ущелий Абхазии. На скачках завязывались национальные связи и потухала вражда. Трудовые люди чувствовали, что они сыны одной матери — класса и что у них одни интересы.

Абхазцы проявляли особую страсть к верховой езде, к джигитовке и к скачкам, но не каждый абхазец-труженик имел возможность заниматься этими любимыми видами спорта. Большинство населения по своему социальному и материальному положению не могло иметь специальных лошадей. Известно также, что феодалы не разрешали крестьянам иметь хороших коней.

---

17 П. И. Ковалевский. Кавказ, т. I. Народы Кавказа, Петербург, 1914 г., стр. 32.

18 Ш. Инал-Ипа. Очерки по истории брака и семьи у абхазов, Абгиз, 1954, Сухуми, стр. 122.

Для иллюстрации приведем такой факт: в конце прошлого столетия в селении Ешера (близ Сухуми) во время «апсхура», где в конно-спортивных соревнованиях участвовали и князья, не разрешили участвовать прославленному народному герою Кяхба Хаджарату[19], который имел хорошо обученного коня. (Кяхба с малых лет прошел хорошую школу военно-физической подготовки, конем владел превосходно, был физически сильным, ловким, исключительно метким стрелком, хорошим пловцом, охотником и пр.). Но Кяхба все же принимает участие в игре «атарчей» и, догнав князя Омара Дзяпшипа, отбирает у него «атарчей». Князь, приняв это за большое оскорбление, старается отомстить крестьянину Кяхба. Впоследствии Кяхба вынужден был убить озверевшего князя.

Проходили века, усиливалась классовая рознь и эксплуатация народных масс. У крестьян все меньше и меньше было материальных возможностей иметь лошадей и заниматься конно-спортивными соревнованиями. В результате народные скачки стали вырождаться, и их место занимают состязания дворянских скакунов. Крестьянам доставалась одна обязанность: подготовить к скачкам лошадь дворянина и на круге подгонять ее к финишу.

Немалую роль в военно-физической подготовке абхазского народа по-прежнему играли охота (ашәарацара) и стрельба в цель (ахысра).

Охота являлась одним из средств пропитания — подсобной промысловой отраслью для народа и средством развлечения для знати, вместе с тем она была лучшим средством военно-физической подготовки, в процессе которой вырабатывались большая физическая сила, выносливость, смелость, храбрость, мужество и др. качества. Абхазские горы и леса богаты дикими зверями (лани, кабаны, медведи, шакалы и т. д.), а приморские районы — птицей (утки, куропатки и др.). Это способствовало широкому распространению охоты.

---

19 Х. Кяхба — народный герой Абхазии — выступил против произвола помещиков и царских чиновников в защиту крестьянской бедноты в конце прошлого столетия и в начале 20 века.

В быту абхазцев охота занимала исключительно важное место. Абхазцы проявляли большую страсть к охоте на диких зверей. Это нашло свое отражение в обрядах, обычаях, в богатстве охотничьих терминов, в существовании особого «охотничьего языка» и др.

Подтверждением этого может служить тот факт, что среди других богов абхазцы имели бога Ажвейпшаа абнаинчваху (Ажәеиԥшьаа абнаинцәаҳу — бог лесов, лесных зверей и охоты). Этому богу жертвовали только одни охотники. Обыкновенно охота в Абхазии начиналась после уборки урожая. «Приготовляясь к охоте, партия охотников одной деревни или околотка делает складчину и, купив одного козла или барана, выбирает место в лесу для жертвования... Каждый из охотников бросает ладан на уголья и просит лесного бога, чтобы он уделил ему из своих стад то, чего охотник желает»[20].

По мнению абхазов, удачу в охоте обеспечивает бог лесов Ажвейпшаа, без его разрешения никто не имеет права убивать зверей.

Абхазец, встречая охотника, направляющегося на охоту, приветствует его словами: «Тебя ждет (дичь), смерть которой уже настала; на это приветствие охотник отвечает: (дичь) ждет нас обоих»[21].

После первых удачных выстрелов охотники немедленно сдирают шкуру с убитого зверя, старший из охотников берет его сердце и легкие и жарит на вертеле и, возводя хвалу покровителю охоты Ажвейпшаа, говорит: «О, Ажвейпшаа, сущий бог лесов, сему охотнику (стараются избегать слова, кто ее убил, т. е. слово «убить»), жертвою которого сделалась эта дичь, дай больше следующий раз...»[22].

Во время охоты приходилось вести упорную борьбу с хищными зверями. В этом требовались большая сила, воля, мужество, храбрость, бесстрашие. Характеризуя охотников абхазцев, Д. Гулиа пишет:

«Он готов вступить в борьбу с разъяренным медведем, имея при себе только кинжал или небольшой то-

---

20 С. Т. Званба. Цитированное сочинение, стр. 72.
21 Д. Гулиа. Богатство охоты и охотничий язык у абхазцев, стр. 4.
22 Там же, стр. 5.

порик, и почти всегда выходит из борьбы победителем... Охотник абхазец с невероятной ловкостью бросается на зверя и борьба кончается победой блестящего охотника»[23].

Подготовка к охоте начиналась с малых лет, особенно по стрельбе. С наступлением нового года младшие поздравляли старших и в подарок преподносили дрозда. Для этого случая каждый старался снять голову дрозду пулей, чтобы показать свою ловкость в стрельбе[24].

Стрельба в цель — один из популярных видов физических упражнений абхазского народа. Всякие народные праздники и гуляния не обходились без соревнований в стрельбе в цель. Стрельба в цель особенно с большим интересом проходила во время пасхи. Мишенью ставили крашеное яйцо и выстрелы производили на расстоянии 100 шагов, а во время свадьбы стреляли в тарелки, часто стреляли в летящую тарелку; промах в этих случаях навлекал на стрелявшего общее посмеяние. Меткий стрелок славился, стрельба в цель была одним из важных занятий абхазцев, на котором мог себя показать молодой человек.

После оплакивания покойного, — пишет Торнау, — «стреляли в цель из ружей различными способами с присошек и с руки в неподвижную и в подвижную мишени, в кружок, подвязанный на высоком шесте, и в живого орла, привязанного к вершине его на длинной веревке. За удачные выстрелы раздавались призы разного достоинства, начиная от огнива и поясного ремня до пистолета в серебряной оправе»[25].

После появления огнестрельного оружия стрельба из лука постепенно потеряла свою популярность, но она все же сохранялась среди населения и особой любовью пользовалась у молодежи. Стрельбу из лука и в настоящее время можно встретить среди юношей Абхазии.

Одним из любимых видов физических упражнений являлась борьба «аикупара» (аикуԥара), которая и сейчас пользуется большой популярностью в абхазском

---

23 Д. Гулиа. Цит. соч., стр. 1.
24 С. Т. Званба. Цит. соч., стр. 77.
25 Торнау. Цит. соч., стр. 78.

народе. Борцы брали друг друга за пояс или обхватом любым способом. Цель борьбы бросить противника на землю. Борьба «аикупара» (аикуҧара) очень похожа на грузинскую борьбу «чидаоба». Приемы борьбы «чкаш» (ҿкажь) «гучами куца», шапчаршв» (шьапҿаршә) и правила борьбы почти такие же, как в грузинской борьбе, только борьба «аикупара» проводится без аккомпанемента музыки и имеет две разновидности (варианта) определения победителя. В некоторых местах Абхазии побежденным считался борец, прикоснувшийся к земле любой частью тела, кроме стопы, а в некоторых местах для победы обязательно было положить борца на обе лопатки (как в грузинской борьбе). Каждое село имело своего борца — богатыря «акупавю» (акуҧаҩы), которым гордились односельчане.

Известным борцом в 50-х годах прошлого столетия был пастух Хинтба Кди из села Гупы, обладающий исключительно большой физической силой. Он сворачивал шеи буйных быков. Однажды его лошадь сломала ногу на горе, он взял ее на себя. Хинтба за свою долголетнюю жизнь ни разу не был побежден в борьбе. Много раз радовал своих односельчан непобедимый богатырь, борец Абхазии 80-х годов XIX века Царгуш Никдала из села Ачандара.

Таким же прославленным борцом был Киут Дмитрий из села Киндги (в начале XX века), его плечи ни разу не прикасались к земле.

Замечательным борцом был легендарный герой абхазского народа Кяхба Хаджарат и многие др.

Для борьбы не требовалось специально оборудованного места, ее можно было проводить на любой поляне.

Борьба в Абхазии всегда являлась одним из основных номеров программы народного празднества и вызывала исключительно большой интерес всего населения.

На любом народном празднестве за скачками и джигитовкой обязательным и любимым номером включались состязания в игре в мяч «аймцакачара». Это самая популярная игра абхазцев.

В Абхазии встречаются, в основном, две разновидности игры в мяч. Одна игра в мяч ногой напоминает со-

временный футбол «ашапылампыл» (ашьапылампыл). Мяч, размером с кулак, для этой игры изготовляется из конских волос. Играющие делятся на две команды, устанавливаются лицевые линии. Задачей игры является загнать мяч ногой за лицевую линию «противника».

Другая разновидность игры в мяч—это вышеназванная игра «аймцакачара» (игра в мяч рукой), которая была наиболее распространенной[26].

Игра «аймцакачара» встречается под названием «аймцечкач» или «аймцакача». «Аймцакачара» похожа на старинную грузинскую игру «лело» и его разновидность «чакуни», имевшую распространение в Гурии. «Аймцакачара» от игры «лело» отличается, во-первых, тем, что в игре «аймцакачара» мяч вводится в игру ударами палки, а в «лело» инвентарем для игры является только один мяч, во-вторых, отличается и тем, что игрок не имеет права передавать мяч товарищу, сам должен нести его до финиша, что допущено в игре «лело». От игры «чакуни» «аймцакачара» отличается тем, что в игре «чакуни» игроки должны загнать мяч за финишную линию только с помощью палки, наподобие хоккея. Описание старинной игры «аймцакачара» имеется у народного поэта Абхазии Д. Гулиа в романе «Камачич». Более подробное описание игры «аймцакачара» дано Л. Х. Акаба в работе «Абхазцы Очамчирского района»[27]. Эти описания подтверждаются как этнографическими материалами, так и рассказами долголетних сказителей Абхазии[28].

«Аймцакачара» происходила обычно в традиционном и удобном для игры месте. Перед началом игроки делились на две партии (команды). Техника разделения на команды была разная, например: «ныр ч» (нырцə) (по ту сторону реки) и «арцв» (аарцə) (по эту сторону реки), «алада» (алада) (север) и «аюда» (аҧада) (юг) или же играли село против села и т. д.

---

26 Эта игра пользуется большой популярностью и в настоящее время.

27 Л. Х. Акаба. Абхазцы Очамчирского района. Кавказский этнографический сборник, т. I, Москва, 1955 г.

28 Рассказы: 1) О. Джения (110 лет, из села Лыхны), 2) К. Каджая (105 лет, из села Джгерды).

Каждая партия (команда) выбирает своего капитана, обычно мужчин лет 40—50, отличающихся хитростью и точностью удара. Капитаны обеих команд вооружаются палками, выструганными из сырого дерева, чтобы не ломались. Длина палок около одного метра. Устанавливается линия финиша (амба), за которую должны загнать мяч. Количество игроков точно не было определено, но обязательно, чтобы в обеих командах играло равное количество игроков. По рассказам долголетних стариков, в игре (в каждой команде) участвовало от 10 до 100 и более человек. Длина площадки для игры устанавливалась от 300 шагов до 2 верст. Игра начинается в центре поля, где находятся оба капитана. Один из них по жребию бросает мяч вверх и каждый из них старается палкой отбить мяч к игрокам своей команды. Поймав мяч, игрок должен донести его до финиша (амба), но это очень трудно, поскольку, по правилам игры, передавать

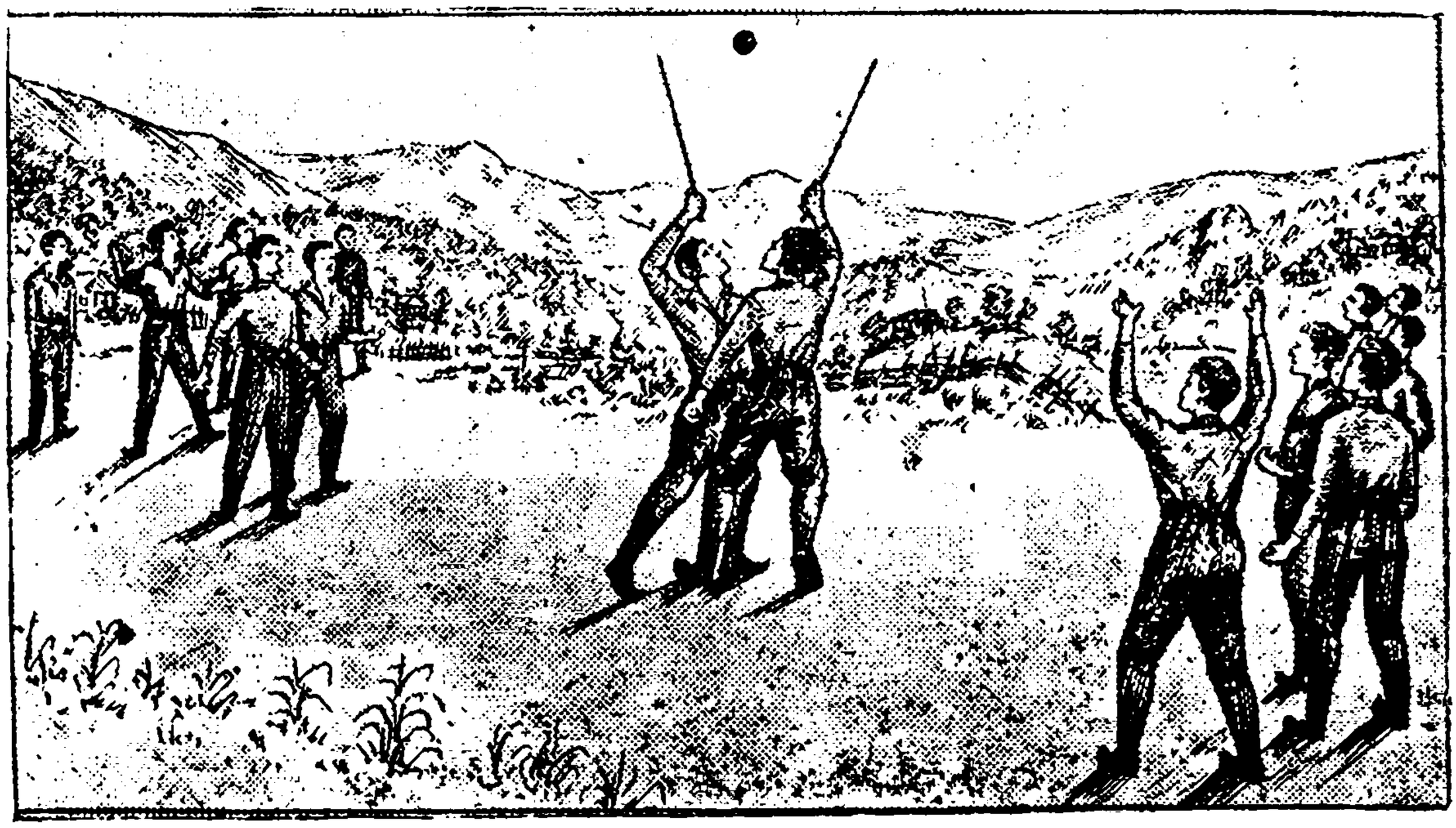

Игра «аймцакачара».

мяч партнеру он не имеет права, а должен нести сам. Игроки другой команды стараются отнять мяч. В случае, если поймали игрока с мячом и завязалась борьба за мяч, то игра останавливается и мяч вновь вводят в игру капитаны команд так же, как в начале игры, только с той разницей, что мяч вводят в игру не в центре поля, а там, где поймали игрока с мячом; мяч подбрасывает

вверх для удара палкой тот капитан, представитель команды которого поймал игрока с мячом. Команда, которая в определенный промежуток времени перебросит за амбу большее количество мячей, является победителем. Время определяли традиционно по солнцу. Команда-победительница часто получала вознаграждение, обычно деньгами. Мяч (ампыл) для этой игры изготовляется предварительно в селении недавно вышедшими замуж женщинами; когда намечается игра, одной из таких невесток заказывают мяч. Женщина считает подобную просьбу большой честью. Делая такой мяч, она зашивает в него некоторое количество денег, предназначенных для раздачи членам победившей команды. Мячи бывают из конской, чаще бараньей кожи, набитой мхом или опилками, и валяные, обычно из конской шерсти, обтянутые снаружи кожей.

В официальных играх участвовали только взрослые, сильные мужчины. Но чаще всего проводились т. н. неофициальные игры, т. е. почти в каждое воскресенье и в свободное от работы время. В этих играх участвовали и дети, «сначала игру затевают маленькие, а потом присоединяются к ней и большие»[29].

Игра «аймцакачара», несмотря на то, что командная, носит более индивидуальный характер. Участник игры, поймав мяч, сам, без помощи товарища, должен нести его до финиша. Это требует от каждого игрока большой физической силы, выносливости, быстроты, ловкости, прыгучести (поскольку часто приходилось преодолевать разные естественные препятствия, по рассказу Когония К. из села Квитоули и др., были и такие случаи, когда некоторые игроки перепрыгивали через толпу игроков противоположной команды, старающихся поймать его), умения плавать и нырять (во время игры встречались и водные препятствия — реки).

В романе «Камачич» Д. Гулиа описывает, как во время игры «аймцакачара» один из игроков, подхватив мяч, был прижат преследующим противником к разлившейся

---

29 К. Мачавариани. Некоторые черты из жизни абхазцев. Сборник материалов для описания местностей и племен Кавказа, выпуск IV, 1884, Тбилиси, стр. 56.

от дождей горной реке Дгамыш. Через мгновение борьба за мяч завязалась в воде[30].

Этим развивались необходимые качества воина, умевшего по необходимости действовать самостоятельно. Поэтому не случайно, что игра «аймцакачара» вместе со скачкой и разными видами джигитовки занимала центральное место на любом празднестве и народном сборище, как средство, обеспечивающее военную подготовку пешего народного ополчения.

В Абхазии с древнейших времен широкое распространение имели (снегоступы) лыжи «ашая» (ашәаԛа),

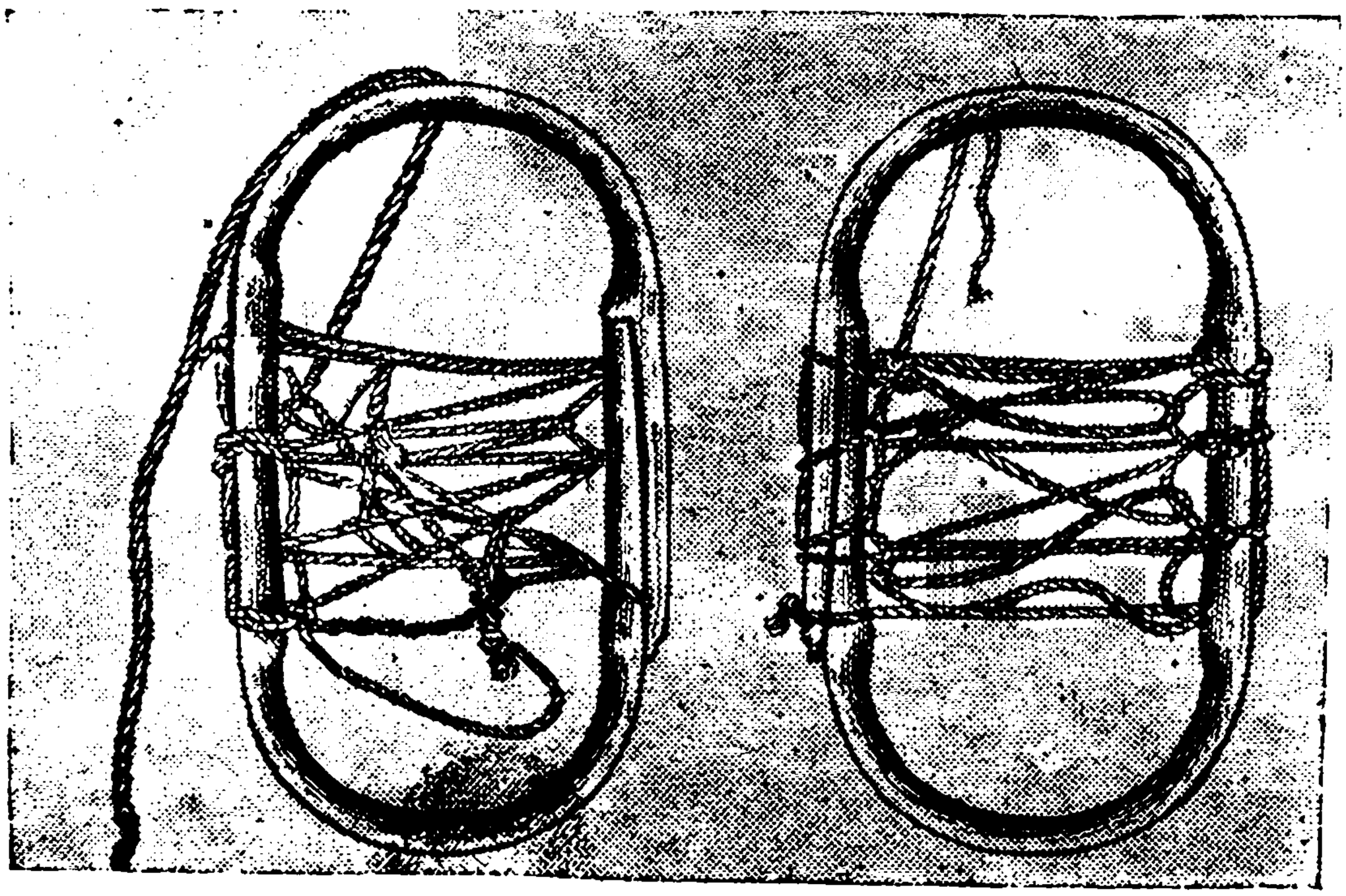

Лыжи «ашая» (ашәаԛа)
(из краеведческого музея Абхазии).

являющиеся основным средством передвижения в зимних условиях абхазцев, живущих у подножья Кавказского хребта. Лыжи «ашая» широко использовались во время зимних походов, которые не так уже редко бывали. Эти лыжи имелись также и у живущих на Черноморском побережье, занимающихся охотой, а охотой занималось, как мы уже указывали, большинство абхазцев.

---

30 Д. Гулиа. Цит. соч., стр. 219.

Лыжи «ашая» и в настоящее время не утратили своего значения у горцев, особенно часто они встречаются среди охотников.

С древнейших времен народы Абхазии широко использовали естественные виды физических упражнений, как бег, метание различных предметов «аршра» (аршәра) (камней, копья-дротика и др.), прыжки в длину «аушвак» (аушәаку) и высоту «ациргыла» (аҵәыргыла). Популярностью пользовались среди молодежи прыжки в высоту с разбега через барьер высотой до 2-х метров. Барьерами служили специально изготовленные препятствия из бревен, а иногда и люди. Прыжки в длину с разбега проводились через широкие канавы, чаще всего через раскрытые на земле бурки, ширина которых достигала более 6 метров. Кроме этого проводились состязания в беге в основном на скорость. Соревнования по этим видам проводились в воскресные и праздничные дни.

«Развлечения молодежи, — пишет К. Мачавариани,— составляют: игра в мяч, бег, прыжки, скачки, танцы и др... Многие упражнения в перепрыгивании через барьер высотой сажень или перепрыгивании через две бурки, расстеленные на ровном месте—в длину на 2—3 сажени. Кроме этого ставят под ряд 5 или 10 человек и перепрыгивают через их головы. Часто проходят состязания и в беге»[31].

Особенно популярным был прыжок в высоту с шестом «лабалапара» (лабалаԥара), который часто встречается и сейчас.

Прыжки с помощью подвижной опоры (палка-шест) являются бытовыми. Большое количество горных рек с узкими часто руслами, и на низменной части Абхазии встречающиеся заболоченные места, особенно в зимних условиях, послужили причиной для возникновения более рационального способа прыжка на дальность, т. е. прыжка с подвижной опорой — шестом. Прыжки с шестом через реки, канавы, заболоченные места и проч. в Абхазии были обычным явлением, особенно для охотников, которым чаще всего приходилось преодолевать водные препятствия. Шест пешеходы заранее не готовили, по-

---

31 К. Мачавариани. Цит. соч., стр. 55—56.

скольку жители Абхазии всегда носили с собой кинжал, ножи и пр., а так как Абхазия богата лесами, пешеход на месте мог вырубить нужного размера шест для преодоления препятствия. Если водные места были поблизости и часто встречались, то пешеход брал шест и дальше, а при отсутствии таковых, он его оставлял на берегу реки (или в месте использования), чтобы им могли пользоваться и другие.

К этим бытовым упражнениям готовились и специально для лучшего овладения техникой прыжка в свободное от работы время, а особенно ими увлекались подростки. Прыжки с шестом вначале проводились в длину, а затем стали прыгать и в высоту.

Прыжки в высоту начинали с разбега без помощи палки, затем постепенно увеличивали высоту и, дойдя до предела, начинали прыгать с помощью палки (шеста). Часто устраивались соревнования в прыжках с шестом через большие кусты, широкие канавы, реки, на дальность прыжка и пр.

Молодежь устраивала состязания в поднятии тяжестей «айдараштхра» (аидарашьтыхра) — камней разных размеров. Эти состязания проводились на территории мельницы или на площадке для игры «аймцакачара», где имелись для этой цели специально подобранные камни.

Устраивались также состязания в метании камня «ахахуршвра» (ахахәршәра) и особенно дротика, специально сделанного из ореховой лозы, длина которого была 2—2,5 метра.

Большое распространение имело в Абхазии с древнейших времен плавание и гребля, которые сохраняли в быту абхазцев первостепенное место. Об этом свидетельствует описание Абхазии, сделанное Вахушти в книге «География Грузии». В разделе «об Абхазии» он пишет:

«Люди (абхазцы.—О. В.) проворны и статны, с тонкими талиями... они плавают по морю на ладьях, в которые садятся по 100, 200, 300, и нападают на корабли турок... На море стойки и сильны»[32].

---

32 Царевич Вахушти. География Грузии. Тбилиси, 1904 г., стр. 234.

Широкому распространению гребли и особенно плавания способствовало наличие большого количества рек, озер, и, главное, основное население Абхазии жило на берегу Черного моря, протяженностью около 200 км. Абхазцы владели несколькими видами плавания: как саженки «жватых» (жәԛатых), на спине «гухардзиса» (гухарҙса), лягушачий «дагедзеса» (дагьрҙса).

О распространении плавания, гребли и рыбной ловли в Абхазии Торнау пишет: «Прибрежные абхазцы занимаются рыбною ловлей. Устья горных рек, впадающих в море, изобилуют лососиною..., берега посещаются летом несчетным количеством дельфинов, которых абхазцы ловят для выплавливания из них жира, закупаемого турками и греками.

Ловля дельфинов весьма любопытна. В хорошую погоду они имеют привычку держаться на поверхности моря, подпрыгивая безпрестанно колесом. Тогда абхазцы выезжают на самых маленьких каюках, выдолбленных из дерева, обхватывают довольно большое водное пространство длинною сетью, имеющею футов шесть ширины, с поплавками наверху и с тяжестью внизу, заставляющими ее принять в воде вертикальное положение. Два или три каюка въезжают во внутренность обхваченного сетью пространства и ловцы начинают бить баграми находящихся в нем дельфинов. Этот способ ловли не безопасен, потому что каюки иногда тонут под тяжестью убитой рыбы и опрокидываются, когда дельфины ударяют в них, кружась в воде. Но абхазцы не боятся этого, плавая не хуже дикарей островов Южного океана»[33]. Далее Торнау рассказывает, как в трех милях от берега в районе Гагра, боясь подойти к берегу, они стали на рейде. К ним подплыли с поручением (в холодную погоду) три абхазца. Побыв некоторое время на корабле, они выпили по чарочке водки и отплыли обратно к берегу.

Рыбная ловля имела промысловое значение, но, как видно из описания Торнау, она требовала умения хорошо владеть плаванием, греблей и быть мужественным. Плавание и гребля вместе с тем имели и военное значение. Все это способствовало широкому распространению

---

33 Торнау. Цит. соч., стр. 61.

и совершенствованию техники плавания и гребли среди населения Абхазии.

Благодаря систематическим занятиям народными видами физических упражнений (игра в мяч, борьба, верховая езда, охота, гребля, плавание и др.) у абхазцев вырабатывалась большая выносливость. С далеких гор и ущелий спуститься к морю и в тот же день вернуться обратно домой (50—60 км) — для абхазца не представляло большой трудности.

Как известно из этнографических материалов и других исторических источников, в народной системе физического воспитания одно из основных мест занимали подвижные игры. Они являлись составной частью народной системы военно-физической подготовки детей и молодежи.

В большинстве эти игры являлись подражанием трудовым и особенно военным действиям. Например, игра «мцы-мца» была аналогией военной игры на конях «исинди». Можно назвать целый ряд игр, в которых основным мотивом сюжета игры были военные действия, выработка прикладных навыков, бега, метания, лазания, прыжков, ловкости и др. К числу таких игр можно отнести «ашапуксра» (ашьапыкусра), «джит», «алабакурс», «акеброу» и многие другие.

Для более ясного представления о народных формах физического воспитания абхазского народа, рассмотрим содержание некоторых подвижных игр.

Игра «акеброу»

Инвентарь: две палки длиной от 80 см. до 1 метра и одна до 30 см. В игре участвуют двое. У места начала игры воткнута одна из длинных палок в землю. По жребию один из игроков держит длинную палку за конец, находящийся в вертикальном положении. На сжатый кулак, держащий палку, кладется маленькая. Движением руки игрок подбрасывает маленькую палку вверх и старается ударом большой отбросить ее как можно дальше, после чего прикладывает длинную палку к воткнутой в землю под углом, составляя «ампу». Другой игрок старается поймать летящую палку до падения. Поймав, ме-

чет малой палкой в «ампу», а не поймав, мечет в «ампу» с места ее падения. Если «ампа» сбита или метнутая палка упала на расстоянии длинной палки от

Игра «акеброу»

«ампы», то они меняются ролями, а если нет, то игра продолжается снова.

(Игра записана в селе Квитоули Очамчирского района).

Игра «акеброу» имеет несколько разновидностей, одна из них встречается в Гудаутском районе под названием «ацяка» (аҵәаԛьа). Разница между этими играми в том, что «ацяка» является командной игрой, в ней играют по 3 или по 5 человек. По правилам игры команды меняются ролями лишь после того, как каждый игрок начинающей игру команды побывает у «ампы», т. е. пока каждый игрок не введет палку в игру. Победителем выходит команда, которая в общей сложности больше простоит у «ампы».

Игра «мцы-мца»

Группа играющих делится на две равные команды от 4—5 до 20 игроков в каждой. Площадка или поле для игры условно ограничивается двумя лицевыми и боковыми линиями, по усмотрению играющих.

Длина площадки от 30 до 60 шагов, а ширина от 20

до 30. От каждой лицевой линии на 10 шагов внутри площадки проводятся (обозначаются) контрольные линии, параллельные лицевой. Таким образом создаются зоны, перед каждой командой между лицевой и контрольной линиями. Игроки обеих команд выстраиваются на лицевые линии друг против друга. Игра начинается по жребию. Один из игроков одной команды направляется на контрольную линию «противника» и делает несколько разнообразных движений, заступает за контрольную ли-

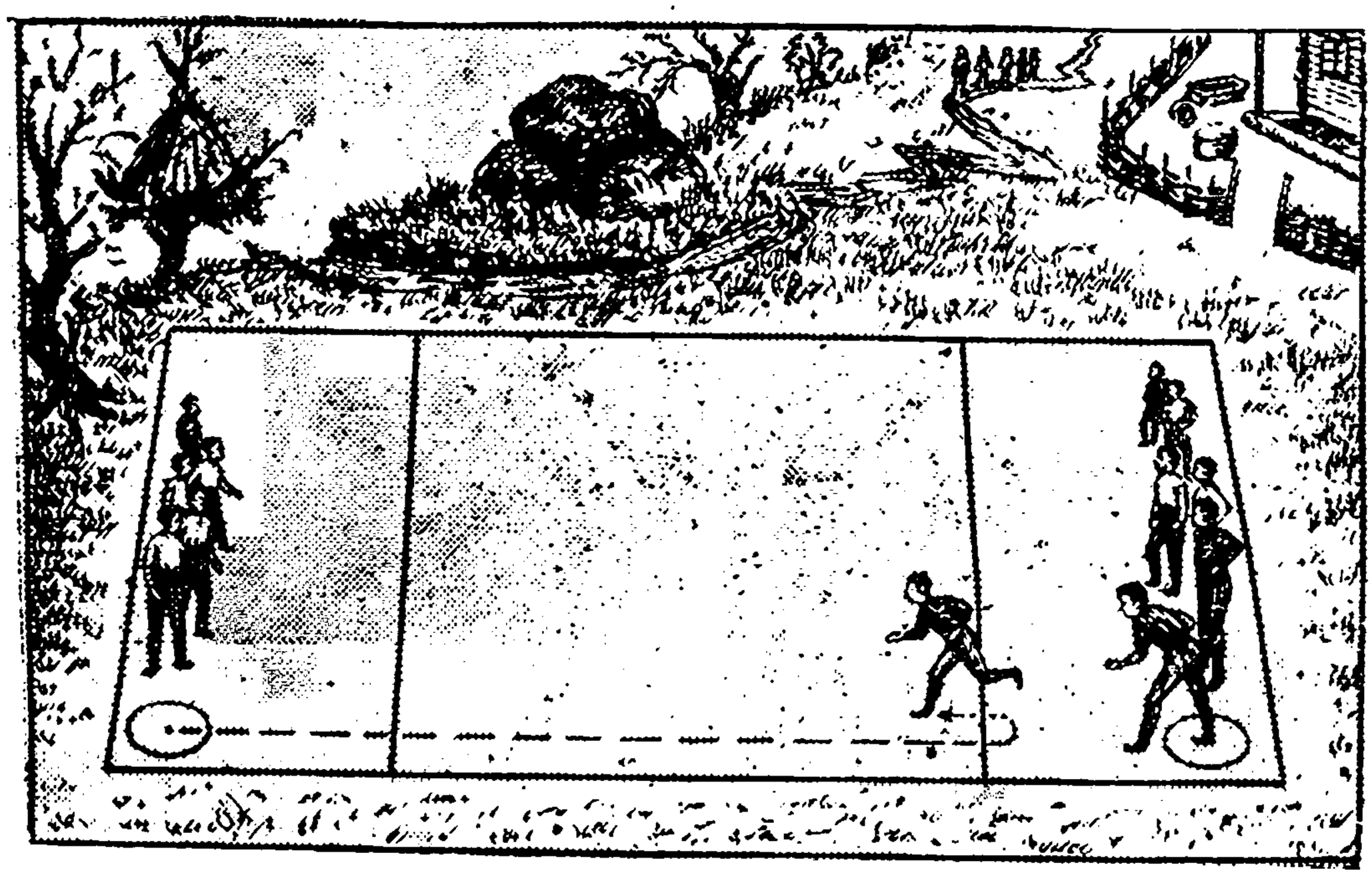

Игра «мцы-мца».

нию и, внезапно повернувшись, бежит на свое прежнее место. Как только он переступил контрольную линию, игрок противоположно стоящей команды срывается с места и старается догнать его до контрольной линии другой команды, т. е. до зоны «противника» и поймать. Пойманного забирают «в плен». Затем игру начинает представитель другой команды вышеописанным способом и так по очереди играют все.

Команда, забравшая в «плен» более 70% игроков противоположной команды, считается победительницей. В случае, если окажется лишний (ахашәала) игрок, то его используют в качестве контролера или, с согласия обеих команд, он принимает участие в игре в одной из команд.

(Игра записана в с. Лыхны Гудаутского района).

Игра «джит» (жмурки)

Игроки делятся на две группы. По жребию одна из команд жмурится, другая прячется. Место, где находятся жмурящиеся, называется «ампой». По условленному сигналу жмурящиеся начинают искать и ловить игроков противоположной команды. Пойманным считается тот, к кому прикоснутся рукой к какой-либо части тела. Пойманный становится жмурящимся, а жмурящийся—прячущимся.

Игра «алабакурс»
(индивидуальная)

Инвентарь: игроки пользуются двумя ореховыми палками: одна длиной — 1 м 20 см, другая до 1 метра. Длина площадки определяется самими игроками; для взрослых от 30 до 40 шагов и для младшей группы 15—25 шагов. Площадка ограничивается контрольной или начальной линией, откуда начинают игру, и конечной линией — «амбой». Ведущий игрок кладет маленькую палку параллельно начальной линии на расстоянии своего роста и вытянутой руки с длинной палкой. Это делается так. Ведущий игрок ложится на землю лицом

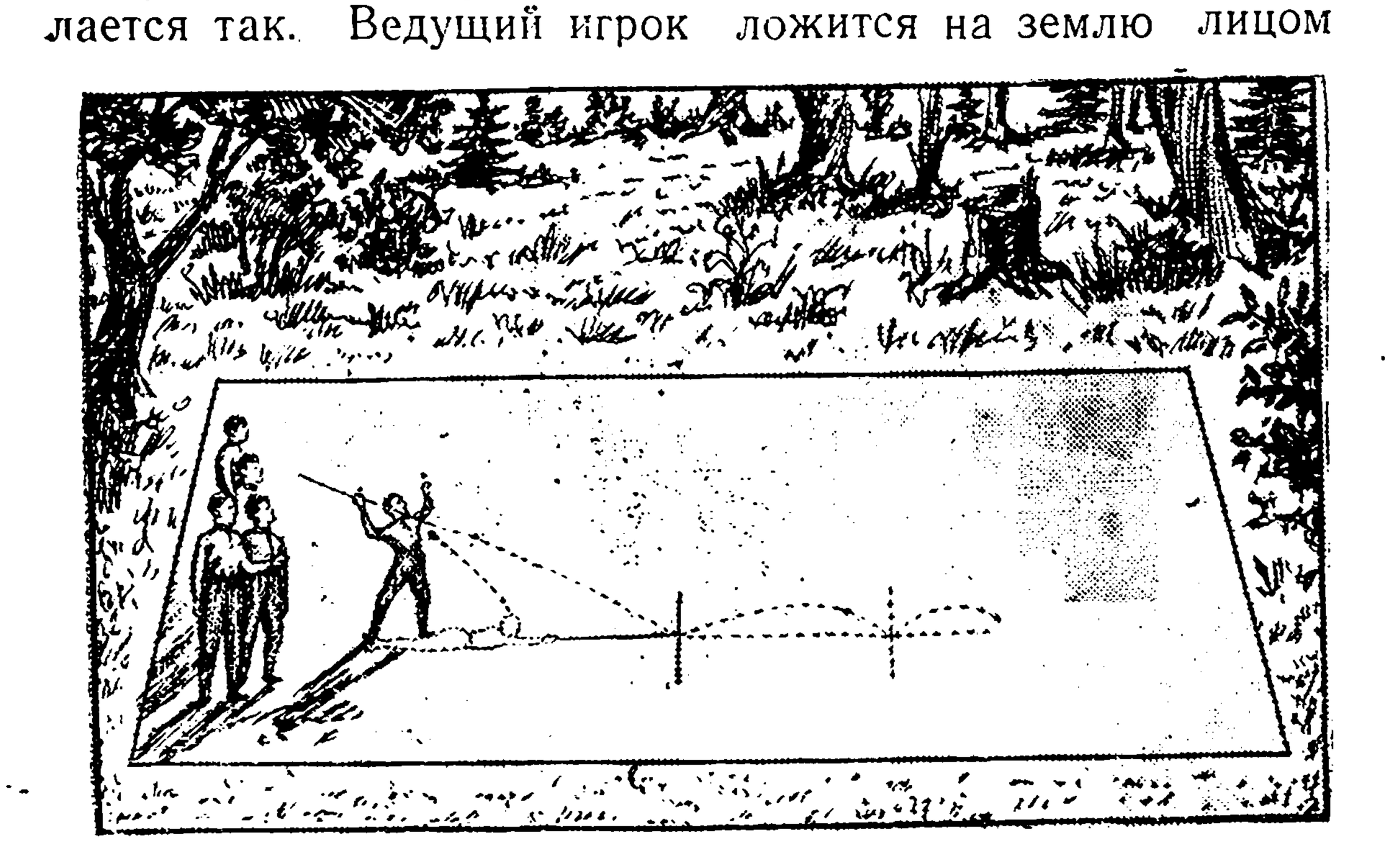

Игра «алабакурс».

вниз, от контрольной линии вперед к «амбе», держа в какой-либо вытянутой руке длинную палку за конец. В конце лежащей палки, параллельно к контрольной линии, кладется меньшая палка. После этого с начальной линии игрок, стоя, держа длинную палку наподобие копья, мечет ее с целью попадания в маленькую, чтобы первая отскочила рикошетом от вниз лежащей палки как можно дальше. Для того, чтобы палка лучше отскакивала, ее отшлифовывают и мажут воском. На исходное положение отскочившей палки переносится маленькая. Ведущий вновь становится на контрольную линию и снова мечет палку до тех пор, пока метнутая палка не будет переброшена указанным способом за «амбу». Перед игроком ставятся условия: в случае, если игрок метнул палку и не попал ею в палку, лежащую на земле, то он мечет снова. Если игрок из трех метаний ни разу не попал в лежащую на земле палку, то он выбывает из игры.

Игра «ашапуксра»

На площадке обозначены начальная и конечная линии, откуда начинает игру ведущий. Расстояние между ними 50—60 шагов. Количество играющих неограничено. По жребию один из игроков ложится на землю лицом вверх, закрыв глаза. Остальные выстраиваются параллельно лицевой линии на 3 шага от ноги лежащего ли-

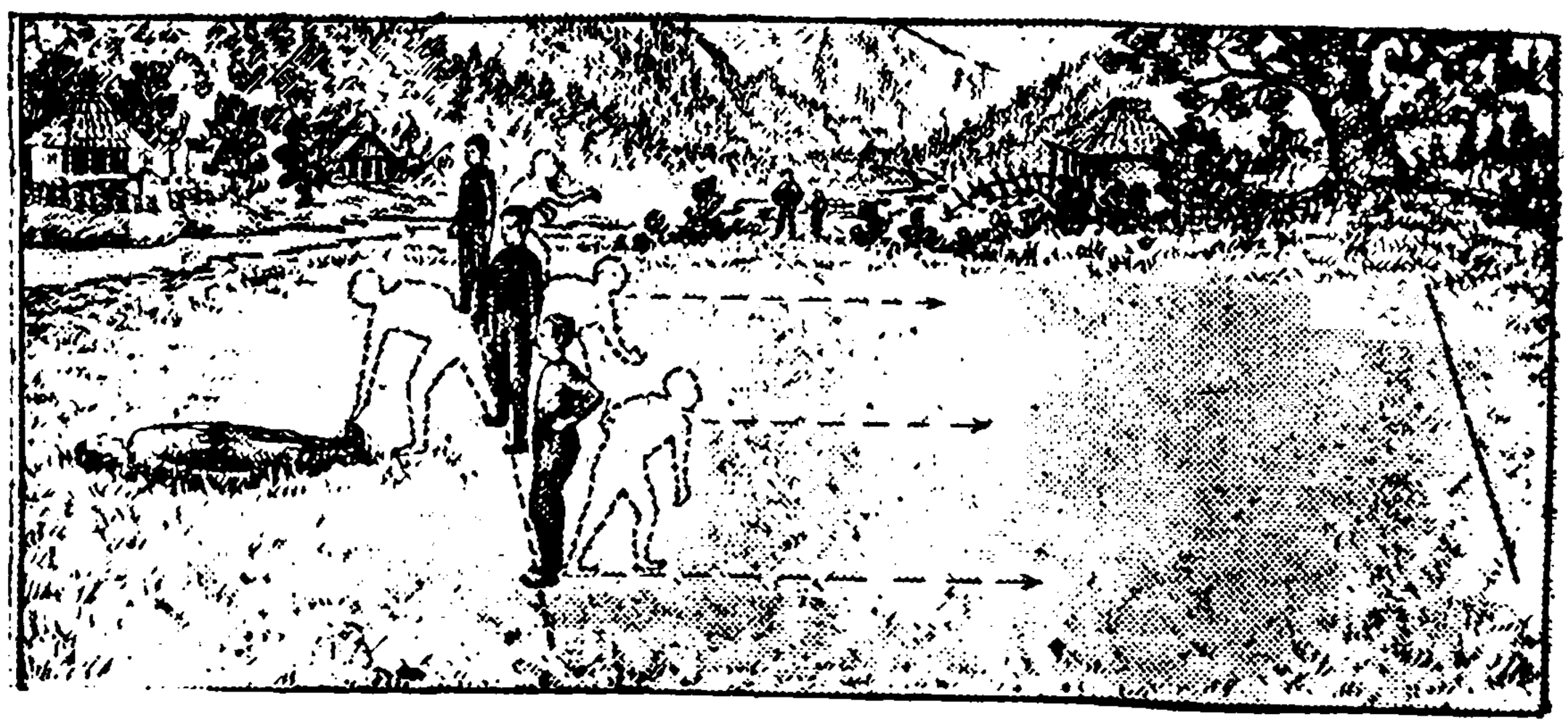

Игра «ашапуксра».

цом к нему. Один из игроков подходит к лежащему с целью коснуться его в какой-либо части тела и все бегут в сторону конечной линии. Лежащий, почувствовав прикосновение противника, внезапно вскакивает и гонится за убегающими с целью поймать кого-либо («пачкнуть»). Если пачкнул убегающего, то они меняются ролями, а в случае если нет, то он снова ложится и так продолжают игру. (Игра записана в селе Лыхны Гудаутского района).

В связи с изменением социально-экономических условий жизни народа, с появлением огнестрельного оружия, изменилась тактика боя и его средства. Это изменило и характер некоторых игр, имевших распространение в старину. В связи с этим некоторые игры старинного военного характера постепенно утратили свое значение и не дошли до нас, исчезли. Для примера можно привести игру в палки. По описанию М. Лакербай[34], участники этой игры разделялись на две партии: на конных и пеших. Первые прикрывались буркой, вооружались нагайкой, а последние солидных размеров дубинкой, которой и старались нанести удар своим конным «противникам». Последние вывертывались, подставляли под удар бурку и за побои палками платили жестокими ударами нагаек.

Игра эта представляла живую картину народной борьбы и в то же время забавного маневра, в котором было где продемонстрировать ловкость, силу и умение управлять конем. Зрителями одобрялись победители и осмеивались побежденные. Игра часто кончалась увечьем, а иногда и смертью. Эта игра также отражала, на наш взгляд, и классовую борьбу. Под всадниками подразумевались представители господствующего класса, а под пешими — угнетенные массы.

Широкое распространение имели детские игры, как «ауздара» (аҩздара) (жмурки), «ачабрахухарра» (игра с платком), «акямста емдара» (аҟьамста еимдара) (кольцо, кольцо ко мне) и др.

Таким образом, в каждом народном празднестве, в

---

34 М. Лакербай. Абхазские песни, игры и зрелища (рукописный фонд краеведческого музея Абхазии, 1947 г.), стр. 34—38.

дни религиозных праздников, особенно во время годовщины «апсхура» и свадьбы проводились состязания по народным видам физических упражнений: «марула» (скачки), «чараз», бой лошадей на дыбах, «атарчей», «исинди», «акеброу», игра в мяч «аймцакачара», борьба «айкупара», стрельба в цель, бег, прыжки, метания, народные игры (в том числе и подвижные игры) и др. Все эти игры составляли стройную народную самобытную систему военно-физической подготовки, имели большое воспитательное значение для абхазского народа.

Народные праздники безусловно играли большую роль в деле усовершенствования народных видов физических упражнений и поднятия физической и боевой мощи абхазского народа. Свадьба, как и похороны и поминки, имела в жизни народа определенное общественное значение, в частности, здесь происходила встреча молодежи, которая могла на этих торжествах проходить школу усвоения господствующих нравственных норм. «Свадьба не только кульминационный пункт заключения брачного союза, одновременно это целое событие в жизни деревни, излюбленное место народных игр и всевозможных состязаний»[35].

Народные скачки, «апсхура», свадьба и другие народные празднества, которые можно назвать «Абхазскими олимпийскими играми», служили проверкой подготовки к защите своей земли, свободы и независимости. Эти своеобразные «олимпийские игры» были насыщены элементами национального характера, отражали веками сложившийся быт абхазского народа.

К средствам физического воспитания необходимо отнести танцы, пляски, которые имели широкое распространение среди абхазского населения. Такие быстрые и темпераментные танцы, как «аркуашара», «шаратын» (шьаратын) (движения с кинжалом) и др. требовали большой силы, ловкости, выносливости, согласованности движений и др.

Культивирование физических упражнений, игр и проведение состязаний в Абхазии было связано с религиоз-

---

[35] Ш. Инал-Ипа. Цит. соч., стр. 101.

ными обрядами. Крупные соревнования проводились в пасху и другие религиозные праздники. Но их нельзя рассматривать только как придаток к этим праздникам. В то же время они являлись средством военно-физической подготовки населения.

Грузинская церковь поощряла развитие народных форм физического воспитания, видя в них средство подготовки народа к борьбе с захватчиками, и это вполне понятно, тем более что большей частью эта борьба происходила с мусульманами, с врагами христианской веры. Об этом свидетельствует и то, что в церквах в большом количестве имеются изображения разного вооружения, героев, богатырей, богов в военном снаряжении и др.

Проведение народных видов физических упражнений в дни народных и религиозных праздников поощрялось и княжеской знатью Абхазии. Они использовали эти праздники в целях укрепления и расширения своего влияния на народные массы.

Военно-физическая подготовка абхазца начиналась с раннего возраста и совершенствовалась до конца его жизни. Особенно большое внимание военно-физической подготовке народа уделялось в XVI—XVIII веках — в период нашествия турецких варваров. В этот период в Западной Грузии и Абхазии широко была распространена работорговля. Абхазцев насильственно отуречивали, сотни и тысячи лучших сынов и дочерей абхазского народа вывозились для продажи в Турцию, где от невыносимо трудной жизни и голода они погибали.

Абхазский народ вместе с грузинским народом героически сражался как против султанской Турции, так и с местными феодалами, перешедшими в лагерь неприятелей. В этих боях они неоднократно показывали умение владеть оружием и военной тактикой того времени, проявляя при этом патриотизм и любовь к своей родине.

Нападения соседних горских феодалов — убыхских, черкесских и др.—в этот период все больше учащаются. Во время этих набегов они грабили абхазские села, гнали скот, забирали людей в плен с целью продажи последних.

Некоторые абхазские князья особую инициативу про-

являли в деле продажи своих земляков. Для них работорговля служила главным источником доходов[36].

Самой губительной для абхазского народа была работорговля. Лучшие представительницы женского пола вывозились в Турцию для пополнения гаремов турецких пашей, а юношей брали для пополнения турецкой армии.

Ар. Ламберти, говоря о работорговле, которой занимались в Абхазии феодалы (1 половина XVII века), пишет: «Только не грабят домашнюю утварь, так как у абхазов вовсе ее нет, но воруют мужчин, женщин и детей и продают туркам в рабство.

С этой целью, обыкновенно ночью нападают друг на друга, и кто попадался того ловят и уводят. Чтобы этого не случилось невзначай абхазцы в ожидании нападения обыкновенно спят одетые в броню с пикой в руках. Щит кладут под подушку, а лошадь оседланную привязывают у своего ложа...»[37].

Поэтому и жилье абхазцы в аулах строили так искусно, что каждый домовладелец во всякое время мог бы защитить себя от нападения врагов, а в случае надобности оставить свое легкое жилище и перенести его на более безопасное место.

Бичом для абхазского народа была кровная месть (мщение продолжалось несколько поколений), которая сохранялась до первых годов Советской власти. Кровная месть существовала между отдельными князьями, отдельными семьями, а также между фамилиями и селами.

Абхазец на каждом шагу, каждую минуту мог ожидать кровника, нападения с целью грабежа, похищения с целью продажи самого и членов его семьи и т. д., поэтому он был всегда готов для отражения нападения и был постоянно вооружен. Абхазец ни на минуту не расставался с оружием (кинжал, нож, огнестрельное оружие, палка с острым железным наконечником—альпенштоком, «алабаша» (алабаша) и др.).

---

36 Ш. Инал-Ипа. Очерки по истории брака и семьи у абхазов, стр. 178.

37 Ар. Ламберти. «Самегрелос агцера» (Описание Мегрелии). Тбилиси, 1938 г., стр. 168.

В абхазской легенде о народном герое Напха Кягуа[38] говорится: «... Дед Напха Кягуа жил сто восемнадцать лет и с юности до старости глубокой с ружьем не расставался никогда, охотясь и набеги отражая.

Прощаясь с дорогой жизнью и родней
он завещал ружье любимому внуку:
«Носи его, как я, с собой всегда», —
сказал он в назидание ребенку.
Малыш стал взрослым. Дедовский завет
он выполнял, с ружьем не расставаясь,
И вот сейчас, сидя за шашлыком,
его держал он рядом наготове»[39].

Разумеется, в такой период от абхазцев требовалась большая физическая сила, выносливость, быстрота и ловкость, мужество, меткая стрельба и сильное метание, умение владеть холодным и огнестрельным оружием, хорошо управлять конем и т. д. Обеспечение вышеперечисленных умений и качеств осуществлялось систематическим занятием народными играми и самобытными физическими упражнениями (бег, прыжки, метание, стрельба в цель, борьба, плавание, гребля, народные игры, конные виды физических упражнений и др.).

Физическая сила, выносливость, храбрость, мужество, владение конем и оружием и др. качества были обязательными и главными, характеризующими мужчину. Физически слабые, трусы, не храбрые, не могущие перейти через бурную горную реку и пр. высмеивались обществом, в частности женщинами.

Поэтому не случайно, что, как установлено этнографом Ш. Инал-Ипа, в Абхазии наблюдался большой процент поздних браков среди мужского населения (в среднем 35 лет), который вытекал «из старых воззрений, стремления сперва познать свет, приобрести знания и опыт, прославить себя громкими подвигами: за совсем безызвестного человека редкая девушка согласилась бы выйти замуж»[40].

---

38 Легенда о Напхе Кягуа относится к XVII веку.

39 Абхазские легенды, Абгиз, Сухуми, 1954 г., стр. 29.

40 Ш. Инал-Ипа. Очерки по истории брака и семьи у абхазов, стр. 46.

Основной ареной, где мог молодой человек создать славу и показать себя, были походы и в основном народные праздники—свадьба (ачара), годовщина (аҧсхура), охота и др., в которых широко были представлены народно-национальные виды физических упражнений (конно-спортивные состязания, стрельба, борьба, игра в мяч «аймцакачара» и др.).

Объяснять потребность абхазцев в военно-физической подготовке только оборонительной необходимостью было бы ошибочно. Исторические факты убедительно говорят о том, что абхазские феодалы часто совершали походы на соседние кавказские племена (на убыхов, черкесов, сванов, мегрелов и др). С этой целью проводилась специальная подготовка. Но эти походы в основном организовывались князьями, и проходили под их предводительством. Естественно, что это обстоятельство также вызывало необходимость хорошей военно-физической подготовки абхазцев.

Абхазский народ вел героическую борьбу против иноземных и внутренних врагов. Народ создает образы героев, мужественных и храбрых борцов, защитников интересов тружеников. Народ создал легенду о Напха Кягуа[41].

Напха Кягуа является бесстрашным героем, обладает исключительной физической силой, храбростью, он один может сразиться с большим количеством неприятелей. Горские племена совершили набег на абхазское село, ограбили его, угнали скот, взяли много пленных. Напха Кягуа, узнав об этом, идет на выручку своих земляков. Он стремится вернуть народу его добро, думая лучше умереть, чем жить с позором.

«А-ха! Отобью я! Если смерть, так с честью!
Их не мало... много... По крутой тропе.
Вот поодиночке идут восемь... десять...
Кягуа размышляет. Кягуа не сробел.

Перерезав дорогу неприятелю, Кягуа говорит:

Неужель не справлюсь с вражеским отрядом?
Смерть одна бывает, двум ведь не бывать...

---

41 Альманах писателей Абхазии. «Смерть Напха Кягуа», Абгиз, 1935, г. Сухуми, стр. 149—150.

Но в бою неравном пасть куда мне лучше,
Падать как тополь, сломленный в грозу,
Умереть мужчиной, чем в благополучьи
И с позором в мирной пацхе жить внизу»[42].

Если на заре возникновения феодального общества героями были князья, обладающие необыкновенной физической силой, храбростью и мужеством, в народном сказании[43], и др., то теперь в XVI—XVII веках, особо почувствовав безжалостную эксплуатацию со стороны их, народ отдает большее преимущество своим героям-крестьянам, которые выражают чаяния народных масс, как, например, нами названный Напха Кягуа.

Таким же героем был крестьянин Ажгерей-Ипа Кучук. Он один победил всю свиту местного князя Шабат Маршана Золотого, у которого было более 100 вооруженных всадников. «От богатырского крика незнакомца Шабат и его люди растерялись, а тот вскочил на коня, как ястреб кинулся на оробевших всадников, посбрасывал их с седла на землю и угнал всех лошадей».

Князь Шабат, узнав позже, что это был Кучук, сказал: «Спасибо. Непобедимый герой. Он со многими князьями так поступал. Разве можно бороться с таким неустрашимым героем»[44].

Многие авторы, как, например, Вахушти, Торнау, Дюбуа де Монперэ, проф. П. Ковалевский и др., описывающие быт и жизнь абхазского народа, наряду с интересными и ценными сведениями, в ряде случаев дают неправильные, ошибочные выводы.

Дюбуа, не изучив хорошо быт трудового народа Абхазии, делает ошибочные неправильные выводы в целом о народе, о его нравах и культуре. Так, например, побывав в Абхазии (1833 г.), он несколько дней пробыл в гостях у князей, в частности у князя

---

[42] Альманах писателей Абхазии. «Смерть Напха Кягуа», стр. 149—150.

[43] В сказании «Любовь и дружба» говорится о необыкновенном герое абхазском князе Хасане, который мог совершить нападение с целью грабежа на большое количество вооруженных и выходил победителем.

[44] Абхазские народные сказки, стр. 21—22.

Гасан-бея, и из своих наблюдений сделал вывод: «Спросите полудикого абхазца, что является пределом его желаний: — Ружье, сабля, кинжал... пороховница и маленький ящик, где он хранит сало для смазывания пуль,—вот все, что необходимо для его счастья...

...Оружие — вот его счастие и богатство»...[45]

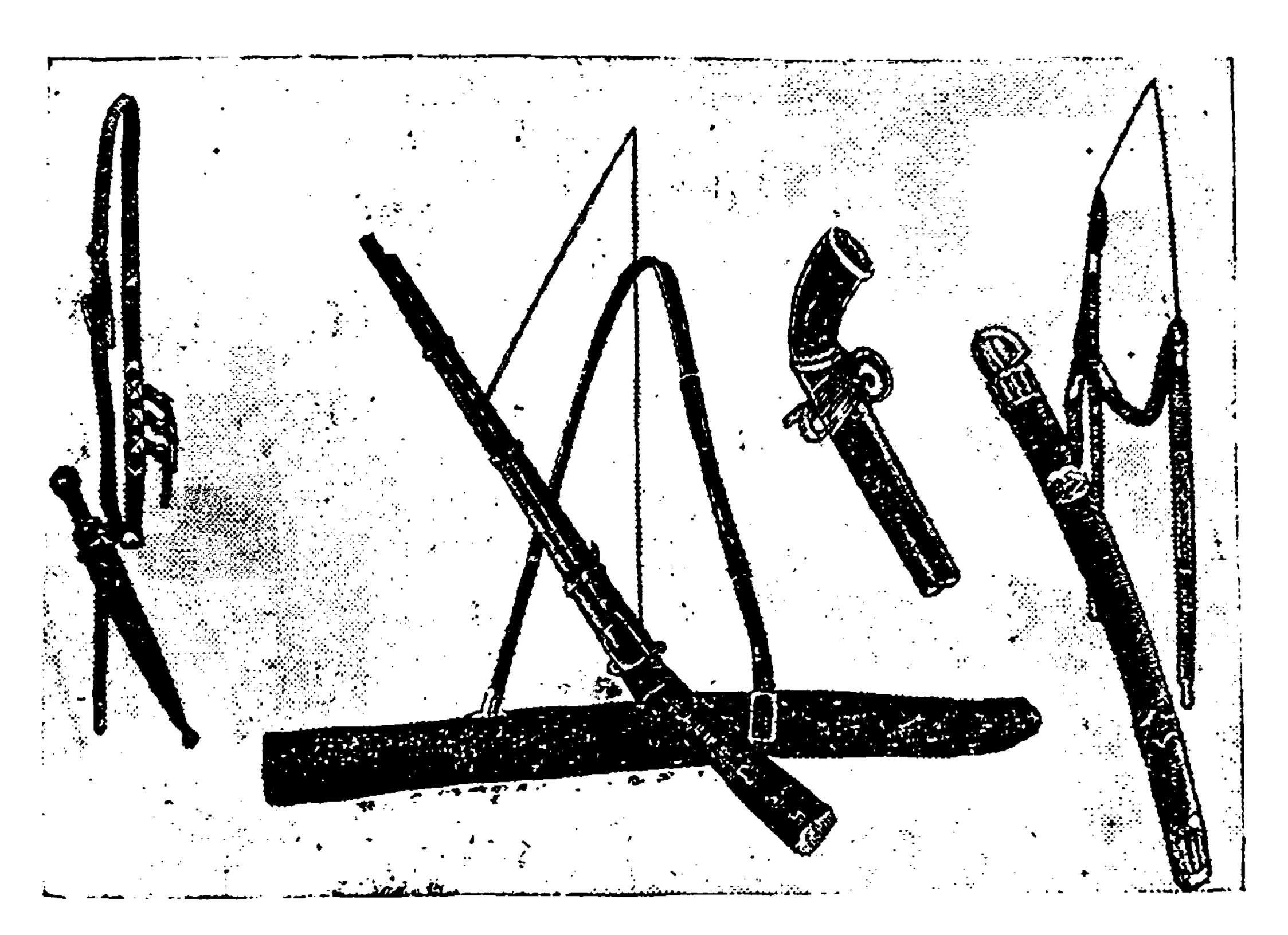

Оружие Квициния Бинагу, 110 лет (1830—1940 гг.).

Такой вывод ничем не обоснован. Абхазцы, правда, любили оружие, всегда носили с собой и особо ухаживали за ним, вооружение имело первостепенное значение, но это не потому, что оно составляло счастье абхазского народа, а потому что, как мы уже указывали, исторически сложившиеся условия жизни (частые нашествия иноземных захватчиков, набеги разных кавказских племен, походы военные и плюс к тому широкое распространение охоты и др.) требовали от них быть всегда вооруженными, готовыми для отражения, быть ловкими, выносливыми, хорошо владеть оружием и пр. Любовь к

---

45 Фредерик Дюбуа де Монперэ. Путешествие вокруг Кавказа, том I, Абгиз, 1937 г., г. Сухуми, стр. 191.

оружию была вызвана именно судьбой абхазского народа.

Абхазский народ испокон веков стремился к честному созидательному труду. Он счастье видел в труде и свободе, а не в вооружении, воровстве и грабеже. Стремление абхазского народа к честному труду и свободе нашло свое отражение в обрядах. Для примера можно отметить обряд, выполняемый во время свадебных церемоний. По окончании молитвы почетный старик, присутствующий там, выливает стакан вина и, перевернув его вверх дном, ставит на стол и говорит: «Боже великий, переверни так вверх ногами разбойников, хищников, воров и всех тех, которые лишают нас собственности и нарушают у нас тишину и спокойствие и тем отбивают нас от занятия хозяйством и др.»[46]

Физическое воспитание знати

Физическое воспитание трудового народа было неразрывно связано с трудовым процессом, физическая закалка служила в основном повышению производительности труда, тогда как физическое воспитание знати Абхазии главным образом носило военный характер и было подчинено исключительно задачам военного дела.

Как справедливо замечает грузинский историк академик С. Джанашиа, в период феодализма в Грузии особое значение придавалось обучению и совершенствованию военного дела. Эти качества требовались и от феодала, с точки зрения его социального положения, поскольку ему приходилось физически вмешиваться в дела защиты и своих классовых интересов. Феодал должен был быть не только хорошим полководцем, но и хорошим воином.

Постоянные войны с иноземными поработителями, все учащающаяся вражда между местными князьями Абхазии, частые набеги соседних племен, походы, совершаемые с целью завоевания, обогащения, грабежа и хищения, где предводителями войск были князья, требовали от них быть сильными, ловкими, выносливыми, хо-

---

46 С. Т. Званба. Цит. соч., стр. 63.

рошо владеть оружием и военной техникой, всегда быть вооруженными. Дюбуа де Монперэ, побывавший несколько дней в гостях у владетельного князя Михаила-бея (1833 г.), пишет о людях, которые его встретили там: «Вооруженные с ног до головы, они напоминают мне двор восточных царей, где приближенные стояли у дверей своего повелителя, чтобы по первому его знаку броситься исполнять его приказание»[47].

Классовые интересы знати, расширение своего влияния на массы, укрепление своего господства и военная деятельность, которая являлась первостепенным вопросом в жизни князя, требовали от него обладать высокими физическими качествами, быть более подготовленным и лучше вооруженным, чем простонародье. Поэтому знать, обладая всеми материальными и духовными средствами и большим досугом, всецело отдавалась военно-физической подготовке.

Основными средствами военно-физической подготовки знати были народные виды физических упражнений: игры, конные виды физических упражнений, охота, плавание, гребля, стрельба в цель и др.

Особой дифференциации и существенной разницы в средствах и методах военно-физической подготовки между князьями и трудовым народом в Абхазии не замечалось. Это, видимо, было обусловлено частыми оборонительными войнами и походами, где народное ополчение играло решающую роль.

Однако система военно-физической подготовки феодальной знати Абхазии постепенно все обособлялась от системы физического воспитания трудового народа; она постепенно принимала характер средневекового западноевропейского рыцарского воспитания, но от него отличалась большим разнообразием средств. Основные средства физического воспитания феодалами Абхазии были заимствованы от народа; богатые народные формы физической культуры оказывали большое влияние на них, что мало замечалось в рыцарском воспитании.

Князья были лучше вооружены, их военно-физиче-

---

[47] Ф. Дюбуа де Монперэ. Цит. соч., стр. 139.

ская подготовка носила организованный и систематический характер, они уделяли больше времени этой подготовке. Поэтому они особо отличались хорошей военно-физической подготовкой от крестьянских масс.

Воспитание детей знати было преимущественно физическим. Крепкое телосложение, сила, ловкость, храбрость, верховая езда, умение владеть оружием, метко стрелять считалось основным и почетным делом, посредством чего юноша мог себя показать, стать полноценным членом общества знати. Эти качества прививались детям с раннего возраста, воспитание которых главным образом носило индивидуальный характер.

Таким образом, по установленным обычаям, дети князей в Абхазии с грудного до юношеского возраста воспитывались в семьях низшего сословия, в основном у крестьян, но знатных людей, отличавшихся мужеством и храбростью. В младшем возрасте дети князей занимались вместе с крестьянскими детьми естественными видами физических упражнений: бег, прыжки, метания, плавание, народные игры и др., а затем с достижением 12—13-летнего возраста начиналась специальная военно-физическая подготовка, стрельба в цель, охота, фехтование, овладение «искусством вождения коней» (ачказара) и др.

Абхазская знать своих детей отдавала на воспитание не только внутри своего края, но и за его пределы—в Мегрелию, Черкесию, племенам убыхов и др., но в этом случае не крестьянам, а представителям «высшего» сословия. Так, например, акад. С. Н. Джанашиа пишет: «Михаил Шервашидзе (Чачба, последний владетель Абхазии) получил хорошее воспитание. По обычаю, он еще ребенком был отдан на воспитание. Его воспитателем (по-абхазски «абаззәи») был известный Хаджи Дагумоква Берзек, глава первого убыхского рода Берзековых и предводитель самих убыхов... В школе Хаджи Дагумоква Михаил должен был усвоить те качества, которые в глазах тогдашнего убыха и черкеса могли характеризовать настоящего мужчину: политическая идеология, определяемая главным образом целями и усло-

виями вышеназванной великой борьбы»[48], «адыге-хабз», или полный адыгейский кодекс, являвшийся общей и сложнейшей системой правил поведения абхазо-черкесских феодалов: владение конем, оружием и т. д.

Во всех последующих описаниях отмечаются эти качества Михаила. Торнау, русский офицер, который по тайному поручению правительства работал среди горцев Западного Кавказа и лично знал Михаила, писал: «Михаил Шервашидзе... тогда (1835 г.) был приблизительно 24-летний красивый молодой человек. Он овладел всеми качествами, которые больше всего ценили черкесы, т. е. был **сильным, стрелял отлично, ловко владел конем и не боялся опасности»**[49] (Подчеркнуто нами. — О. В.).

После определенного срока воспитания (сроки воспитания определялись по усмотрению родителей) молодого князя возвращали домой к себе, «давали в подарок вооружение, коня, иногда даже раба»[50].

Получившие хорошую физическую подготовку и хорошо владевшие оружием юноши 18—20-летнего возраста принимали участие в походах, которые служили лучшим средством проверки качества полученного воспитания. По преданию, сын дальского князя Ешсоу Маршан воспитывался на Северном Кавказе в сел. Заурымкыта. Ешсоу однажды был приглашен к воспитателям. Устроили пир, где отцу показали его молодого сына, которого на следующий день Ешсоу взял в поход, чтобы проверить качества его воспитания, но юноша был убит на поле боя[51].

Особой популярностью пользовалась среди знати Абхазии верховая езда, конные виды физических упражнений (игры) «исинди», «кабахи», «мкердоаба», «цхенбурти» и др. Состязания по этим видам князьями устраи-

---

48 Как известно, черкесские племена, в том числе черкесы и убыхи, вели ожесточенную борьбу против порабощения русским царизмом свободолюбивых горцев.

49 Торнау. Цит. соч., стр. 39.

50 Ш. Инал-Ипа. Цит. соч., стр. 28.

51 Там же, стр. 29.

вались часто. Среди княжеской знати была распространена игра в шахматы[52].

Любимым занятием для князей была охота и стрельба в цель. Почти все свободное время после походов они уделяли охоте, стрельбе в цель, устраиваемым специально, а также в процессе взаимных визитов между князьями, которые были традицией знати.

Физическая культура господствующих классов, начиная с рабовладельческого строя и до капиталистического общества включительно, служила основным средством как для защиты своей земли от нападения извне, так и для защиты своих классовых интересов.

Княжеская знать Абхазии впоследствии стала использовать народные игры для развлечения и зрелища. Характерным в этом отношении является описание игры в мяч в романе «Камачич» Д. Гулиа.

Князь Нахарбей Чачба в день пасхи в честь дорогих гостей устроил игру в мяч (аймцакачара»). «Нахарбей и его друзья наслаждались игрой, которая продолжалась до самого захода солнца...

Многие из крестьян в этот день не досчитали ребер. Многие из них всю ночь харкали кровью, проклиная высокопоставленных зрителей. Но делали это с опаской, тайком, чтобы чье-нибудь ухо не услышало их дерзких речей»[53].

Несмотря на определенное отличие по своим признакам феодальной системы физического воспитания от самобытной народной системы физического воспитания, обе эти системы были направлены на обеспечение высокой военно-физической подготовки, для борьбы против иноземных захватчиков, для сохранения своей независимости.

Физическое воспитание в Абхазии в период с начала XIX века до Великой Октябрьской социалистической революции

В начале XIX столетия грузинский и абхазский народы навеки соединили свою судьбу с судьбой великого русского народа. Это был акт большой исторической

---

52 Торнау. Цит. соч., стр 62.
53 Д. Гулиа. Камачич, стр. 216—220

важности. В лице русского народа кавказские народы нашли надежного друга и защитника в борьбе за свои национальные интересы.

Абхазия в состав России вошла в 1810 г. В результате этого абхазский народ навсегда освободился от ига султанской Турции, приобщился к передовой русской культуре и спас себя от физического уничтожения иноземными захватчиками.

Постепенно Абхазия втягивается, вместе со всем Кавказским краем, в общую экономическую, культурную и политическую жизнь России. Вопреки колониальной политике царизма, в жизни абхазского народа наступает новый важный этап экономического подъема края и развития его культуры.

Освобождение Абхазии от турецкого ига принесло некоторое улучшение социально-экономических условий жизни народа, а это, в свою очередь, сказалось на состоянии самобытного физического воспитания. Стали проводиться традиционные народные праздники и увеселения, в которых широко были представлены народные виды физических упражнений и игр.

Тем не менее Абхазия до установления Советской власти оставалась отсталой аграрной колонией царской России. С каждым годом все больше и больше росло недовольство рабочих и крестьян Грузии и Абхазии.

Царское правительство неодобрительно относилось к проявлению интереса абхазского народа к физическому воспитанию. Опасаясь народных сборов, оно запрещало проведение общенародных игр, национальной борьбы, скачек и других физических упражнений. Притеснение народных игр особенно усилилось после первой русской революции 1905—1907 гг.

Несмотря на это, во второй половине XIX столетия, под влиянием прогрессивных русских спортсменов, в Грузии и Абхазии начинают развиваться современные виды спорта: футбол, классическая борьба, велосипедный спорт и др.

Игра в футбол в Абхазии начинает развиваться с 1908 года и в этом году здесь была организована первая футбольная команда из учащейся молодежи г. Сухуми.

В 1910—1912 гг. в Сухуми было уже несколько футбольных команд, между которыми часто проводились

товарищеские встречи. В 1913 г. сборная команда Сухуми выезжала в гг. Батуми и Поти. Все свои встречи абхазская команда проиграла. Она была еще слабой, тренировалась без руководителя, низкими были у нее техника и тактика игры.

После начала 1-й мировой войны футбольные команды г. Сухуми распались. В 1916 г. у сухумской молодежи вновь появляется интерес к футболу. Тогда были созданы команды в Сухуми, Очамчире. В Очамчире команду организовал Л. Нораки́дзе. Находясь на учебе в Тбилиси, он начал играть в команде «Сокол», а по приезде домой приложил много сил для создания футбольных команд в Абхазии. Футбольная команда создается также при Гагрском реальном училище.

В начале двадцатого столетия часть абхазских борцов (по национальной борьбе) под влиянием цирковых борцов, приезжавших в Сухуми из России, стала заниматься классической борьбой. В их среде выросло большое количество борцов: Н. Гергая, Д. Кекелия, И. Чаправа, М. Цанава, А. Шергая, В. Парулава и др., которые тогда успешно выступали и одерживали неоднократные победы над профессиональными цирковыми борцами.

Тягу молодежи Абхазии к спорту использовали в своих целях предприимчивые дельцы. Так, арендатор Сухумского городского парка Козловский организовал в 1915 г. в нем трек для катания на велосипедах, игры в кегельбан и крокет, тир для стрельбы и др. На все эти игры была установлена высокая плата, поэтому, естественно, они были недоступны для трудящейся молодежи.

В объявлениях об условиях пользования велосипедом указывалось: «...Желающие получить уроки езды на велосипеде должны заявить об этом на станции трека и записаться в установленной книжке, причем сразу вносят 5 рублей, а остальные 5 рублей (всего 10 рублей. — О. В.) по окончании полного урока, т. е. тогда, когда ученик будет в состоянии сделать восьмерку»[54].

В 1916 г. в Сухуми была организована городская купальня. В делах Сухумской городской управы по этому поводу было написано: «Устроить купальни у старой крепости для женщин и мужчин... за пользование будки

---

54 ЦГАА, ф. 4, д. 1217, л. 13.

брать по 50 копеек с купающегося»[55]. Но эта купальня не привлекла посетителей и просуществовала всего несколько дней.

Значительное распространение в Абхазии имели национальные виды физических упражнений ряда других народов: русских, эстонцев, армян, греков и др.

Довольно широкое распространение в Абхазии получила русская лапта, особенно среди школьников. В селах с армянским населением культивировались армянские народные виды физических упражнений. Здесь часто проводились соревнования по армянской национальной борьбе «кох». Как было выявлено Г. С. Туманяном в его работе «Армянская спортивная борьба», сильнейшими борцами «кох» в XIX веке были Г. Пахлеванян и Е. Кюлян из Гудауты[56].

В годы первой империалистической войны (1914—1917 гг.) положение крестьян Абхазии еще более ухудшилось. Многие мужчины были призваны в армию. Народное хозяйство постепенно разорялось, а помещики и русские чиновники грабили население. Вместе с тем Абхазия оказалась под угрозой непосредственных военных действий, у берегов Абхазии появились вражеские корабли. В такой период, разумеется, народные празднества и всякие увеселения были прекращены, не проводились также и народные игры и состязания по самобытным видам физических упражнений.

Период меньшевистского правления в Грузии и Абхазии 1918—1920 гг. характеризуется упадком всего народного хозяйства. Меньшевики разграбили города и села Грузии, закрывались промышленные предприятия, резко уменьшилось количество школ и учащихся. Посевные площади сократились на 30—40%.

Буржуазные националисты-меньшевики преследовали абхазский язык и культуру, разжигали звериный шовинизм и межнациональную рознь. Господство меньшевистской контрреволюции довело Грузию до ужаснейшей нищеты и разорения, обрушило на народные массы неимоверные лишения и страдания, поставило пролета-

---

55 ЦГАА, ф. 4, д. 248, л. I.

56 Г. С. Туманян. Армянская спортивная борьба. Кандидатская диссертация, Москва, 1956 г., стр. 150.

риат и бедняцкое крестьянство на край физического вырождения.

Меньшевики не только сами не сделали что-либо для улучшения физического оздоровления трудящихся, но, наоборот, запрещали народные игры и праздники, на которых устраивались состязания по народным видам физических упражнений.

При господстве меньшевиков снизилось число учебных заведений, где раньше преподавалась гимнастика. Существовавшие футбольные команды распались. Инициатива и полезные начинания в области физического воспитания как местных, так и приезжих энтузиастов из России меньшевиками подавлялись.

Хозяйничанье меньшевиков оставило тяжелые последствия не только в общей народнохозяйственной жизни страны, но и в физическом воспитании трудового народа.

* * *

Физическое воспитание подрастающего поколения в дореволюционной Абхазии не являлось предметом заботы правящих кругов. Об этом наглядно свидетельствует отсутствие предмета физического воспитания в учебных заведениях Абхазии вплоть до начала XX века.

Правда, были попытки ведения гимнастики в последней трети XIX столетия, например, в 1868 году гимнастика была введена в Сухумской горской школе (школа открылась в 1863 г.), затем в 70-х годах гимнастика вводится в Лыхненской, Дихазургской, Бедийской и Окумской школах, но все они носили эпизодический характер. Школы Абхазии не имели оборудованных площадок, гимнастических залов и самое главное — специалистов по гимнастике. Учителями в те времена в основном были священники, отсюда ясна и судьба гимнастики. В школах Абхазии гимнастика официально вводится с 1902 г., но не во всех, а в основном Сухумских школах (в женской гимназии, в реальном училище, в горской школе и в учительской семинарии). За исключением преподавателей Н. Филь (окончивший двухгодичные гимнастические курсы), В. Мухин и Л. Воронова (окончившая курсы Лесгафта), другие преподаватели гимнастики не имели никакой специальной

подготовки, в основном учителями были унтер-офицеры. В тех школах, где гимнастика преподавалась, не имелось оборудованных мест для занятий. Можно с уверенностью сказать, что физическое воспитание учащихся до Октябрьской социалистической революции в Абхазии было в загоне.

При меньшевистском правлении, как мы уже отмечали, существовавшие до революции футбольные команды распались. Спортивная жизнь учащихся, которая находилась и ранее в плачевном положении, совершенно замерла.

Несмотря на долголетнее иноземное хозяйничанье, на непрекращающийся до победы Великого Октября рост эксплуатации и обнищания основной массы грузинского и абхазского народов, а также их неблагоприятное правовое положение, которое резко сокращало возможности трудового народа использовать самобытные, традиционные средства физического воспитания, народы Грузии и Абхазии сохранили основной фонд самобытных народных физических упражнений, передаваемых от поколения к поколению.

Абхазский народ сумел сохранить и использовать свои древние самобытные физические упражнения на протяжении нескольких тысячелетий как фактор всесторонней физической подготовки патриотов и мужественных борцов с иноземными захватчиками, развивая их как составную часть своей общей народной культуры.

Закаляя себя этими самобытными физическими упражнениями, грузинский и абхазский народы в совместной борьбе против иноземных захватчиков и внутренних врагов героически отстаивали свою независимость и свободу, наносили им сокрушительные удары.

Абхазский народ мастерски использовал свою физическую закалку и богатый опыт многолетней борьбы в революционном движении 1905—1907 гг. и особенно в борьбе против империализма и меньшевиков за установление Советской власти в 1918—начале 1921 гг. Абхазский народ сохранил самобытные физические упражнения, как составную часть общей культуры, и только при Советской власти получил возможность для ее дальнейшего развития.

Глава II

НАЧАЛО РАЗВИТИЯ СОВЕТСКОГО ФИЗКУЛЬТУРНОГО ДВИЖЕНИЯ В АБХАЗИИ (1921—1929 гг.)

После победы Великой Октябрьской социалистической революции в Закавказье власть захватили контрреволюционные силы. В Грузии и Абхазии, как уже отмечалось, у власти оказались меньшевики.

Но это не остановило дальнейшего развития революции. Трудящиеся Закавказья, в том числе и трудящиеся Абхазии, под руководством большевистских организаций продолжали свою борьбу за Советскую власть.

Весной 1918 года в Абхазии вспыхнуло вооруженное восстание трудящихся, контрреволюционные силы были разбиты и провозглашена Советская власть. Но она просуществовала не долго—всего 42 дня.

Закавказский контрреволюционный сейм по просьбе грузинских меньшевиков и при поддержке иностранных интервентов собрал крупные вооруженные силы и направил их против молодой, еще не окрепшей Советской власти. Несмотря на героическое сопротивление рабочих и крестьян Абхазии, контрреволюционные силы, имевшие численный перевес и лучшее вооружение, снова захватили власть.

В борьбе против сил контрреволюции значительно вырастают и укрепляются большевистские организации Грузии и Абхазии. Они настойчиво и упорно готовили вооруженное восстание. Большую революционную работу проводил Сухумский окружком КП(б) Грузии.

Вооруженное восстание трудящихся Грузии против меньшевистского правительства, по решению Кавказ-

ского бюро ЦК РКП(б), во главе которого стоял С. Орджоникидзе, началось в феврале 1921 года. Восставшие массы трудящихся Грузии и Абхазии, поддержанные Красной Армией, одержали решительную победу. В Грузии и Абхазии была прочно установлена Советская власть.

В марте 1921 года Абхазия была объявлена Советской социалистической республикой. С первых дней существования Советской власти между абхазским и грузинским народами завязались узы нерушимой братской дружбы, приведшей к полному объединению всех сил обеих республик в политическом, хозяйственном и культурном строительстве.

После установления Советской власти трудящиеся Грузии и Абхазии под руководством Коммунистической партии приступили к восстановлению промышленности, транспорта, сельского хозяйства, культуры и других отраслей народного хозяйства.

К 1926 году народное хозяйство Абхазии в целом достигло довоенного уровня, а по ряду отраслей даже перешагнуло его. С 1928 года трудящиеся Абхазии вместе со всем советским народом начали осуществление первого пятилетнего плана развития народного хозяйства.

К 1929 году республика добилась крупных успехов в области промышленности и сельского хозяйства. В этом году началось строительство Ткварчельского каменноугольного рудника, форсировано строительство Черноморской железной дороги, начатое в 1925 году. Входят в строй реконструированные промышленные предприятия: табачная фабрика, консервный завод, типография и др.

В деревне развернулось массовое движение за коллективизацию сельского хозяйства.

Большие успехи достигнуты в области народного образования и здравоохранения. Успешно осуществлялась культурная революция, начавшаяся в 1921 году. Было открыто большое количество учебных заведений различных типов и ликвидировалась неграмотность среди взрослого населения.

В этот период одним из важных средств укрепления народного здоровья и особенно здоровья молодежи были признаны физическая культура и спорт. Об этом чет-

ко было записано в решениях IV съезда комсомола. «Мирный период, — говорится в решениях съезда, — выдвинул на очередь задачу массового физкультурного оздоровления, как одного из средств на пути к хозяйственному возрождению страны...».

С первых же дней после установления Советской власти молодежь свободной Абхазии получила широкие возможности для занятий физической культурой и спортом. Она стала увлекаться футболом, народными играми и другими физическими упражнениями. Повсюду начали возникать самодеятельные физкультурные организации (спортячейки, кружки физкультуры) и спортивные клубы рабочей и сельской молодежи.

Под руководством обкома партии и правительства Абхазии в республике начало складываться советское физкультурное движение.

Физкультурное движение в Абхазии развивалось на основе уже накопленного опыта физкультурной работы в РСФСР и традиций абхазского народа в области физического воспитания.

Руководство зарождающимся тогда в Абхазии физкультурным движением по примеру РСФСР было поручено отделу Всеобщего военного обучения (Всевобуч) при Народном комиссариате по военным и морским делам.

В целях упорядочения и сосредоточения физкультурной работы в руках Всевобуча Народный комиссариат по военным и морским делам Абхазии издал ряд специальных приказов. В этих приказах были изложены организационные, методические и другие вопросы массовой спортивной работы среди допризывников и гражданского населения.

Особый интерес представляет приказ за № 168 от 5 мая 1922 года, опубликованный в газете «Голос трудовой Абхазии». В нем говорится о всеобщем военном обучении трудящихся и их священном долге по защите завоеваний Великой Октябрьской социалистической революции. Особое место в приказе занимает обоснование необходимости развития спорта и гимнастики в качестве важных средств физического развития и военной подготовки молодежи. В третьем параграфе приказа указыва-

лось: «В здоровом теле — здоровый дух. Нам нужны бодрые, сильные духом, революционные массы, всему дряблому, как пережитку буржуазного строя, нет места среди нас. Всевобуч, взяв юношеские массы для обучения военному искусству, создает также для них государственные организации спорта и гимнастики. В спортивных центрах собрались лучшие руководители физического воспитания. Здоровые граждане — лучшая ценность, какую приобретает республика...»[1].

Наряду с этим в приказе подчеркивается роль коммунистического союза молодежи в проведении всеобщего военного обучения и спортивно-массовой работы. «Спортивные организации допризывников, военное обучение не будут жизненны, если в массы не вольются одухотворяющие начала. Душа работы Всевобуча—Коммунистический союз молодежи. Он рука об руку идет со Всевобучем, свои лучшие силы посылает на работу в его организации. Члены КСМ непосредственно проходят допризывную военную и спортивную подготовку в общих массах молодежи...».

Далее в приказе указывалось, что Абхазия богата всеми возможностями для спорта. «У нас горы, солнце и море. Молодежь, создавая крепкие резервы, должна быть вовлечена в эту, ей нужную сферу—спорт».

В другом приказе Народного комиссариата республики по военным и морским делам от 6 мая 1922 г. (№ 169) определено, что вся спортивная работа с допризывной молодежью является безусловным элементом военной подготовки. Этим же приказом учет и контроль за спортивной работой был возложен по городу Сухуми на спортивный центр («Сокол»), а в уездах—на уездкомы.

В целях обеспечения методического руководства массовой спортивной работой при сухумском спортивном центре «Сокол» был образован Совет физической культуры.

Совет физической культуры являлся совещательным органом, объединяющим деятельность всех ведомств и учреждений в области физического воспитания населения. В задачи Совета физической культуры входило на-

---

[1] Газета «Голос трудовой Абхазии», 11 мая 1922 г., № 107.

блюдение за правильной подготовкой занятий по физическому воспитанию в учебных заведениях, профсоюзных клубах, осуществление гигиенического надзора за процессом физического воспитания, ведение широкой агитации за физическую культуру и спорт среди населения, подготовка физкультурных кадров через курсы и др.

Однако Совет физической культуры не успел провести каких-либо существенных мероприятий по организации физического воспитания в республике. В конце 1922 года, в связи с реорганизацией Всевобуча по всей стране, он был распущен. Но все же он сыграл некоторую положительную роль в развитии физкультурного движения. По его инициативе в республике стали создаваться новые футбольные команды, положено начало соревнованиям по футболу и другим видам спорта. Совет физкультуры организовал постоянные курсы по подготовке физкультурных кадров. Окончившие курсы направлялись в спортячейки, где некоторые из них работали успешно. Совету удалось сплотить вокруг себя специалистов по физической культуре и спорту и организовать пропаганду физической культуры.

После роспуска Совета физической культуры при спортцентре «Сокол» в республике более полугода не было специального органа по руководству физкультурным движением. Но несмотря на это тяга молодежи к физической культуре и спорту росла. Газета «Голос трудовой Абхазии» в 1922 году (№ 152 от 31 июля), отмечая большой рост интереса молодежи к массовой спортивной работе, писала: «...Сухум тоже не отстает, и на пробудившееся в России спортивное движение начал понемногу откликаться. Верно, что у нас еще нет ни одного спортивного общества и клуба, но мы видим широкие спортивные достижения у молодежи, видим в местном цирке «чемпионов» (имеются в виду борцы национальной борьбы) Забеслетской слободы (восточная часть г. Сухуми)».

Но все это тогда происходило стихийно, по инициативе и самодеятельности самой молодежи.

Следует заметить, что специальных органов государственного руководства физкультурным движением не было не только в Абхазии, но и во всей нашей стране.

Тогда после реорганизации Всевобуча шли поиски новых форм работы по физической культуре и органов государственного руководства физкультурным движением.

В 1923 году декретом ВЦИК был создан Высший Совет физической культуры (ВСФК) РСФСР в качестве органа Государственного руководства работой по физической культуре и спорту. Скоро по примеру РСФСР Высшие Советы физической культуры были созданы и в других республиках, в том числе и в Закавказской федерации (декрет Зак. ЦИК об организации ВСФК был опубликован в газете «Заря Востока» № 47 от 1 марта 1923 г.).

На основе этого декрета ВСФК являлся единственным государственным органом, руководящим делом физической культуры ЗСФСР, объединяющим и координирующим деятельность всех заинтересованных ведомств и учреждений. ЦИК ЗСФСР предложил всем республикам, входящим в федерацию, создать при ЦИКах республик Советы физической культуры (СФК), подзедомственные ВСФК при Зак ЦИКе, издав соответствующие постановления и положение о СФК.

Во исполнение декрета ЦИК ЗСФСР Совет Народных Комиссаров Абхазии принял 13 июля 1924 года обязательное постановление об упорядочении физкультурной работы в республике. Признавая физическое воспитание рабоче-крестьянской молодежи и оздоровление трудящихся масс одной из важных задач в деле строительства пролетарского государства, — говорилось в постановлении, — и считая, что неотъемлемое право руководства таковым принадлежит Коммунистическому союзу молодежи, СНК постановляет:

1. Все руководство и организацию дела физического воспитания передает всецело в ведение КСМ.

2. Проведение в жизнь физического воспитания должно проходить под руководством Совета физической культуры, созданного из представителей заинтересованных учреждений, как-то: НКП, культотдела Совпрофа, Спартака, военчасти под председательством зав. агитпропотделом обкома КСМ, посредством планомерного насаждения повсеместно спорт-гимнастических обществ, клубов, кружков и спортячеек.

3. Все имеющиеся на территории ССР Абхазии спортивно-гимнастические снаряды и принадлежности, имеющие назначение для групповых занятий и общественного пользования, подлежат изъятию из наркоматов, учреждений и частных спорт-гимнастических обществ и передаче вышеуказанных снарядов в комсомол.

4. Наркомздраву вести медицинский контроль и наблюдения за гигиеническими условиями занятий в помещениях и на площадках, занимаемых под спорт-гимнастические организации.

5. Субсидирование дела физического воспитания включить в бюджет госдоходов через смету Политпросвета...[2]

На основе этого постановления СНК Абхазии при активной помощи комсомола создается Центральный Совет физической культуры Абхазии из представителей ДКО, Спартака, профсоюзов, армии, Наркомпроса, Наркомздрава и др.

Совет физической культуры принимает и проводит ряд мероприятий для упорядочения физкультурной работы в республике, налаживает учет спорторганизаций, кружков физической культуры и футбольных команд.

Создание органов государственного руководства физкультурным движением в республике, активная работа комсомола по пропаганде физической культуры среди молодежи, привлечение к осуществлению физического воспитания трудящихся заинтересованных в этом учреждений и ведомств еще более усилили тягу молодежи в физкультурные организации.

В городах и поселках Абхазии особенно популярным становится футбол. Футбольные команды создаются в Очамчирском, Гудаутском, Гагрском и Гальском уездах. В Сухуми под руководством А. Доценко организуется еще одна сильная футбольная команда под названием «Олимпия», учащаются соревнования и матчи абхазских футболистов с командами Батуми, Поти, Сочи и др. Физическая культура проникает в рабочие массы, организуются кружки физической культуры при рабочих клубах

---

[2] Центральный государственный архив Абхазии (ЦГАА), ф. 1, оп. 1, д. 68, л. 37.

и профсоюзах. Пробуждается интерес к спорту и сельского населения, проводятся народные игры. В 1923 году осуществились первые крупные конно-спортивные соревнования, которые становились затем традиционным праздником джигитов Абхазии.

В 1923 году в Абхазии было положено начало развитию легкой атлетики, поднятия тяжестей, борьбы, плавания, гребли, стрелкового спорта, баскетбола и других видов спорта.

Массовая физкультурная и спортивная работа в Абхазии заметно оживляется к концу восстановительного периода. В 1925 г. на базе существующего Совета физической культуры при комсомоле создается государственный орган по физической культуре и спорту в Абхазии— Высший Совет физической культуры (ВСФК) при Совнаркоме Абхазии, на который и было возложено организационное и методическое руководство всей физкультурной работой в республике.

ВСФК проводит активную работу по созданию спортивных баз и подготовке физкультурных кадров через курсовую сеть из местного населения[3], по созданию кружков физической культуры, по проведению спортивных соревнований, физкультурных праздников и других мероприятий. К этому времени Советский народ, в основном, залечил раны, причиненные народному хозяйству империалистической и гражданской войнами. Под руководством Коммунистической партии, как и весь советский народ, трудящиеся Абхазии достигли больших успехов в хозяйственном и культурном строительстве республики. С каждым днем улучшалось благосостояние Абхазского народа.

В связи с этим интерес населения к физической культуре и спорту усилился. В физкультурные организации

---

[3] В первые же годы после установления Советской власти в Абхазии по ходатайству местного правительства из России и Грузии для укрепления физкультурной работы в Абхазию было направлено большое количество физкультурных работников, из которых особенно большую помощь физкультурным организациям Абхазии оказали А. Доценко, Н. Наумов, Ч. Чинчарадзе, Челидзе, С. Геладзе, В. Семенов, Гончаров и др

влились новые массы молодежи. Усиливается физкультурная работа в профсоюзах, расширяется практика проведения соревнований по отдельным видам спорта, проводятся матчевые и товарищеские встречи и первенства республики.

В связи с этим в республике резко ощущается недостаток квалифицированных физкультурных кадров, спортивных баз и спортивного инвентаря.

ВСФК Абхазии, работавший без утвержденного положения, слабо справлялся с руководством быстро растущим физкультурным движением республики. Он работал без плана и не контролировал деятельность ведомств. Все это снижало его роль как руководящего органа.

Абхазский обком ЛКСМ Грузии, изучив вопросы руководства физкультурной работой в республике, в 1925 г. выдвинул тезисы оздоровления органов ВСФК Абхазии.

На основе этих тезисов в конце 1925 г. для усиления государственного руководства физкультурным движением был организован секретариат ВСФК. Были разграничены функции между секретариатом и учебно-техническим комитетом (учтехкомом) ВСФК. Вся организационная работа была сосредоточена в секретариате ВСФК, состоящем из трех лиц: ответственного секретаря, инструктора-методиста (он же председатель учтехкома) и делопроизводителя[4].

Учебно-технический комитет ВСФК, состоявший из инструкторов физической культуры, старост спортсекций, руководителей кружков и судей, вел, в основном, учебно-методическую работу. В его задачи входила разработка планов занятий кружков, секций, уроков физического воспитания в учебных заведениях, организациях и проведение спортивных мероприятий и др. С конца 1925 года при учтехкоме стали создаваться секции по отдельным видам спорта: легкой атлетике, гимнастике, тяжелой атлетике, шахматам, шашкам, спортивным играм с коллегией судей и др.

---

[4] ЦГАА, ф. 105, д. 190, л. 63.

Абхазский обком ЛКСМГ в своих тезисах рекомендовал ВСФК перейти на плановую работу.

Однако недостатки в физкультурной работе изживались медленно. Этому в значительной мере, мешали враждебные элементы, пытавшиеся сорвать строительство массового советского физкультурного движения в Абхазии. Они маскировались по разному. Одни, укрываясь под лозунгом внедрения физической культуры в широчайшие массы населения, извращали идеи советского физкультурного движения. Другие отрицали спорт и соревнование, обосновывая это тем, что они якобы порождены буржуазией. Третьи пытались превратить занятия физической культурой только в подготовку к спортивным выступлениям на клубных вечерах и проведение массовых физкультурных праздников. Некоторые из них утверждали, что работа кружков физкультуры должна состоять в организации массовых праздников физической культуры, в шествии всех членов кружков и устройстве открытых выступлений с упражнениями и играми.

В отчете инструктора физической культуры Совпрофа Абхазии т. Страшнева за 1925 г. читаем: «Зачастую приходится делать некоторые отклонения от занятий, благодаря той или иной подготовительной кампании к очередному выступлению кружка на сцене...»[5]

Часто были и такие случаи, когда физкультурные занятия и экскурсии подменялись беседами на политические темы.

Благодаря руководству Коммунистической партии, извращения и чуждые взгляды в области физического воспитания, мешающие развитию физической культуры и спорта в Абхазии, были преодолены.

Обком партии и правительство Абхазии при активном участии комсомола провели ряд мероприятий по оздоровлению физкультурной работы в республике. По их предложению была развернута широкая пропаганда среди населения через радио и печать.

В пропаганде физической культуры большую роль сыграла областная газета «Голос трудовой Абхазии». На

---

[5] ЦГАА, ф. 101, д. 231, л. 133.

ее страницах регулярно освещались вопросы организации и методики физического воспитания. В газете печатались советы врача физкультурникам и спортсменам и т. д.

Газета «Голос трудовой Абхазии» в одной из редакционных статей, обращаясь ко всем спорсменам, писала: «Широкое развитие в Абхазии организаций по физической культуре, в особенности среди рабочей и крестьянской молодежи, и ряд крупных, несомненных достижений наших спортсменов во всех видах спорта настоятельно требует, чтобы идеи физической культуры проникли в еще большие массы трудящихся и чтобы участники и руководители организаций физкультуры были крепко спаяны, связаны друг с другом.

Для этой цели редакция «Голос трудовой Абхазии» отводит на своих страницах специальный уголок физкультуры, в котором будет систематически освещаться жизнь и деятельность организации физической культуры, их недостатки и достижения.

Кроме этого, редакция предоставляет возможность нашим физкультурникам через посредство газеты вести обсуждение в порядке дискуссии по различным спорным вопросам организации и работы спортячеек.

Редакция выражает уверенность, что все физкультурники Абхазии примут деятельное, непосредственное участие в этом новом отделе и будут давать свои сообщения, заметки и статьи обо всех видах физкультуры, как например: легкой атлетике, гимнастике, плавании, гребле, футболе, борьбе, боксе и т. д. Долг каждого физкультурника быть постоянным сотрудником отдела «физкультура» нашей газеты»[6].

Большое значение для устранения недостатков в работе физкультурных организаций Абхазии имело постановление ЦК РКП(б) от 13 июля 1925 года «О задачах партии в области физической культуры». Оно явилось четкой и обоснованной программой дальнейшего развития физкультурного движения в нашей стране в условиях мирного социалистического строительства.

На основе этого постановления, в котором партией

---

6 «Трудовая Абхазия», 4. VII. 1925 г., № 149.

были изложены идейно-политические, теоретические и организационные основы советского физкультурного движения, в Абхазии под руководством Абхазского областного комитета партии началась перестройка физкультурного движения.

Значительно усиливается деятельность Высшего совета физической культуры Абхазии. Во главе ВСФК был президиум, который на своих заседаниях рассматривал наиболее существенные вопросы физкультурного движения в республике, как-то: проведение физкультурных мероприятий республиканского масштаба, строительство спортивных сооружений, вопросы финансирования, заслушивал отчеты ведомств и уездов, разрешал спорные вопросы между ведомствами.

В качестве рабочих органов ВСФК имел секретариат и учтехком. Секретариат вел организационную работу, осуществлял руководство уездными советами физической культуры.

Учтехком руководил учебно-методической работой по физической культуре и спорту на всей территории Абхазии.

ВСФК Абхазии в этот период проводит большую работу по активизации деятельности ведомств и учреждений—профсоюзов, Наркомпроса, Наркомздрава и других в области физического воспитания. Прилагает много усилий для организации физического воспитания в школе, налаживает учет инструкторов физической культуры. Организует розыгрыши первенства по отдельным видам спорта, проводит физкультурные праздники и т. д.

Однако существующие методы работы в кружках физической культуры (комплексные занятия по многим видам спорта, в основном выражающиеся в подготовке к выступлениям на клубных вечерах; в лучшем случае эти занятия преследовали гигиенические цели, пренебрежительное отношение к спортивным соревнованиям и др.) не способствовали перестройке всей физкультурно-спортивной работы, повышению инициативы и активности физкультурников, намеченной постановлением ЦК ВКП(б) от 13. VII. 1925 г.

XV партийная конференция, состоявшаяся осенью 1926 г., осудила практику физкультурной работы в профсо-

юзах и наметила ряд мероприятий для изжития недостатков. Конференция признала лучшей формой организации физкультурной работы секционную форму, сыгравшую в дальнейшем исключительно большую роль в перестройке учебно-методической и спортивно-технической работы во всем советском физкультурном движении. Исходя из указаний XV партийной конференции, в конце 1926 года ВСФК Абхазии осуществляет переход физкультурных организаций республики на секционный метод работы. В кружках физической культуры создаются спортивные секции по отдельным видам спорта, главным образом, по легкой атлетике, спортивным играм, гимнастике, стрелковому спорту, шахматам и шашкам, тяжелой атлетике и др. Переход на секционный метод работы позволил удовлетворить интересы и индивидуальные склонности каждого физкультурника, повысил активность физкультурников и вызвал новый прилив молодежи в физкультурные организации.

На основе указания XV партийной конференции ВКП(б) (ноябрь 1926 года) о необходимости приближения всей физкультурной работы к задачам укрепления обороны, начиная с 1927 г., ВСФК Абхазии усиливает работу по оборонным видам спорта. Особое внимание уделяется развитию стрелкового дела, легкой атлетики, в частности, метанию гранаты, бегу по пересеченной местности, бегу с противогазом, с преодолением препятствий и др.

В начале 1927 года ЦИК ССР Абхазии утвердил положение о Высшем совете физической культуры республики. Положением четко определялись задачи, права и структура ВСФК. Председателем ВСФК был назначен председатель СНК Абхазии Н. А. Лакоба. Это способствовало повышению авторитета Высшего совета физической культуры и усилению его роли в развитии массового физкультурного движения.

В 1927 г. ВСФК Абхазии основное внимание направил на организационное укрепление секций ВСФК по отдельным видам спорта, уездных советов и кружков физической культуры, на налаживание плановой работы, начиная с аппарата ВСФК и кончая деятельностью

кружков физической культуры, их секций по отдельным видам спорта.

Большое внимание ВСФК уделял подготовке инструкторов физической культуры из местного населения.

ВСФК удалось значительно повысить ответственность ведомств за физическое воспитание трудящихся и расширить масштабы массовой работы по физической культуре и спорту. Переход на секционную форму работы дал положительные результаты.

По отчетным данным, в 1927 году общее количество физкультурников в Абхазии достигало около шести тысяч человек. Впервые были проведены соревнования кружков физической культуры по легкой атлетике, первенство республики по легкой атлетике, футболу и другие соревнования.

На предприятиях и в учреждениях республики создаются новые кружки физической культуры, строятся новые спортивные базы (гимнастический зал в г. Сухуми, футбольные поля и спортивные площадки во всех уездах) и благоустраиваются старые. Оживляется работа и в уездах. Например, при Гагрском УСФК были созданы секции: легкой атлетики, футбола, волейбола, гимнастики, шахмат и шашек. Было оборудовано помещение под спортзал и др. В эти годы большая работа была проведена по обеспечению республики квалифицированными физкультурными кадрами путем приглашения специалистов других республик, особенно из РСФСР, а также было подготовлено некоторое количество физкультурных работников из местного населения.

Физическое воспитание вводится в большинстве школ Абхазии.

В 1928—1929 гг. в республике было проведено большое количество спортивных мероприятий: спортивные вечера, физкультурные праздники, первенства по отдельным видам спорта. Участились товарищеские встречи абхазских спортсменов со спортсменами других республик. Все чаще в Абхазию стали приезжать спортсмены из разных уголков Советского Союза и физкультурники Абхазии выезжать в другие части СССР для проведения товарищеских встреч.

Устанавливается тесная связь физкультурников Абхазии со спортсменами РСФСР, Украины, Азербайджана и Армении. Это оказало благоприятное влияние на технический рост спортсменов республики.

Крупнейшим событием в физкультурной жизни Советского Союза была Всесоюзная спартакиада 1928 года в г. Москве.

Спартакиада явилась стимулом подъема советского физкультурного движения, школой обобщения лучшего опыта физкультурной работы, накопленного за годы Советской власти.

Спартакиада явилась мощным фактором укрепления международных связей советского физкультурного движения, она привлекла значительное количество рабочих спортсменов из ряда буржуазных стран. Всесоюзная спартакиада вызвала большое оживление в физкультурной работе в национальных республиках.

В честь Всесоюзной спартакиады в селах, уездах и городах Абхазии были проведены в 1928 году соревнования по различным видам спорта, спортивные вечера, матчевые встречи. Была широко развернута пропаганда по физической культуре и спорту.

Заключительным этапом этих мероприятий в день открытия спартакиады в Москве в Сухуми был проведен первый Всеабхазский физкультурный праздник, в программу которого были включены соревнования по легкой атлетике и футболу. Еще задолго до начала Всесоюзной спартакиады в Абхазии были проведены отборочные соревнования по тяжелой атлетике, плаванию, стрельбе, фехтованию и шахматам для участия во Всегрузинском физкультурном празднике, в котором от Абхазии приняло участие 50 физкультурников, занявших общее 2-е место.

В 1929 г. значительно усиливается физкультурная работа в Очамчирском, Гудаутском и Гагрском уездах. Повышается общественная инициатива физкультурников. Физкультурники принимают активное участие в общественно-политических мероприятиях, устраивают своими силами спортивные базы, вовлекают в физкультур-

ную работу новые слои молодежи. Бюджет ВСФК Абхазии в 1929 г. составил 30.000 руб.[7]

Несмотря на некоторые успехи, в физкультурной работе Абхазии были серьезные недостатки, тормозящие развитие физкультурного движения. Темпы развития физкультурного движения сильно отставали от темпов роста активности масс, от темпов социалистического строительства в целом. Слабо еще развивалась физкультурная работа в профсоюзах.

Физическая культура слабо использовалась как фактор укрепления здоровья трудящихся и повышения производительности труда. Охват физической культурой рабочих был низким. Особенно плохо обстояло дело с вовлечением женщин в физкультурные организации.

Труден и тяжел был удел женщин до революции, особенно женщин востока, в том числе и женщин-абхазок. Они были замкнуты в собственной семье, были совершенно оторваны от общественной жизни. Они были слепо суеверны и религиозны. Заниматься спортом, появляться в мужском обществе, не говоря уже о том, что они должны выступать перед зрителями в спортивной форме—противоречило веками укорененным традициям поведения женщин-абхазок.

Великая Октябрьская социалистическая революция произвела переворот не только в области экономических и общественно-политических отношений, но и в умах, в быту, в традициях, в культуре и в идеологии эксплуатируемых трудящихся масс.

Женщины Абхазии наряду с мужчинами включились в строительство новой жизни, но веками укоренившиеся традиции, несмотря на коренную ломку старой идеологии и быстрый рост культуры, мешали вовлечению женщин из местного населения в физкультурные организации.

Узким местом физкультурного движения, несмотря на некоторые сдвиги, было физическое воспитание школьников Абхазии.

Физическая культура медленно проникала в дерев-

---

[7] Архив ВСФК Грузии, д. 61. л. 25.

ню. Слабо развивались классические виды спорта. Ощущался большой недостаток квалифицированных кадров.

Вместе с тем нужно отметить, что вышестоящие органы ВСФК Грузии и особенно Зак. ВСФК еще слабо осуществляли руководство на местах, ограничивались в основном присылкой в Абхазию некоторых руководящих материалов, не проводились первенства по отдельным видам спорта (за исключением междугородних встреч по футболу) с участием спортсменов других городов Грузии и Закавказья, что в свою очередь могло сыграть положительную роль в деле повышения спортивно-технических показателей физкультурников в целом Закавказья, и в частности Абхазии. Нужно сказать, что даже в плане работы Зак. ВСФК за 1929 г. никаких мероприятий не предусматривалось для улучшения ФК работы на местах, в частности в Абхазии. Также не планировалось проведение спортмероприятий в Абхазии за исключением соревнований местного значения[8].

Все эти недостатки тормозили подлинно советское физкультурное движение. Коммунистическая партия, проявляя заботу о физическом оздоровлении советского народа, о развитии физической культуры, как одного из средств культурной революции, изучив состояние физкультурного движения в стране, в 1929 г. приняла специальное постановление.

В этом постановлении ЦК ВКП(б) состояние физкультурной работы было признано неудовлетворительным. В нем были отмечены основные недостатки: слабый охват широких масс рабочего класса, ведомственный разнобой, рекордсменский уклон, параллелизм и др.

В целях устранения недостатков в работе физкультурных организаций ЦК партии высказался за усиление государственного руководства физкультурным движением, за создание Всесоюзного совета физической культуры, на который возлагались функции государственного руководства физической культурой по линии всех общественных организаций. В постановлении говорится: «Без усиления государственного центрального руководства, с одной стороны, и без участия в физкультурном

---

8 Архив ВСФК Грузии, д. 56, л. 47.

движении широкой рабочей общественности, с другой, сдвинуть дело развития физкультурного движения нельзя»[9].

ЦК партии поручил комсомолу и профсоюзам усилить работу по физической культуре, по вовлечению в ряды физкультурников широких рабочих масс, особенно рабочей и деревенской молодежи. ЦК партии признал необходимым решительно устранить разнобой в физкультурной работе, внести в нее больше организованности и плановости, максимально расширить общий масштаб физкультурной работы.

Осуществление указаний ЦК ВКП(б) о физкультурном движении, данных в его постановлении от 1929 г., в Абхазии началось с 1930 года, что будет освещено в третьей главе.

Роль комсомола Абхазии в развитии физической культуры и спорта в республике

Всесоюзный ленинский коммунистический союз молодежи является верным помощником Коммунистической партии в деле коммунистического воспитания советской молодежи в духе беззаветной борьбы за полную победу коммунизма.

Исключительно большую роль комсомол сыграл в деле воспитания советской молодежи здоровой, физически крепкой, закаленной, морально стойкой, бодрой и жизнерадостной, способной постоять за честь, свободу и независимость своей социалистической Родины.

Комсомол с первых дней своего существования провел большую организационную и практическую работу по физическому воспитанию молодежи, активно участвовал в организации и развитии советского физкультурного движения.

Комсомол Абхазии под руководством Абхазской областной партийной организации за период 1921—1929 гг. провел большую работу по организации и развитию

---

[9] Из постановления ЦК ВКП(б) от 16. X. 1929 г. Сборник материалов по вопросам физкультурной работы, стр. 4.

массового физкультурного движения в республике, созданию и укреплению руководящих физкультурных организаций, в подготовке физкультурных кадров из местного населения, в проведении массовых спортивных мероприятий и в строительстве спортивных сооружений. Комсомол проводил широкую пропаганду идей пролетарского физкультурного движения.

Развитие физической культуры и спорта в профсоюзах Абхазии

Начало массовой работы по физической культуре и спорту в профсоюзах Абхазии относится к 1924 году. Физическая культура и спорт тогда были включены в систему культурно-просветительных мероприятий профсоюзных организаций республики, а общее руководство ими по линии профсоюзов было возложено на культотдел Совета профессиональных союзов Абхазии (КО СПСА).

Весной 1924 года культотдел СПСА совместно с Центральным советом физической культуры осуществляет реорганизацию кружков физической культуры по союзному принципу (до этого существовали межсоюзные кружки). Это способствует росту заинтересованности профессиональных союзов в организации массовой физкультурной и спортивной работы среди профессиональных организаций, предприятий и учреждений. В целях удовлетворения потребностей профсоюзов в кадрах руководителей кружков физической культуры культотделом были проведены 45-дневные курсы.

В развертывание работы по физической культуре и спорту активно включился объединенный рабочий клуб г. Сухуми. При клубе были организованы кружки тяжелой и легкой атлетики и большое количество футбольных и баскетбольных команд. В декабре 1924 года при объединенном рабочем клубе был создан кабинет физической культуры.

Однако, если в профсоюзных организациях г. Сухуми физическая культура и спорт развивались более или менее удовлетворительно, то в уездах Абхазии имелись лишь зачатки этой работы. Существующие в уездах

кружки физической культуры и команды были слабыми. Они не имели утвержденного положения, программы учебных занятий, опытных инструкторов спорта, спортивных баз и инвентаря. В зимнее время многие из них совершенно прекращали свою деятельность.

Более плановый характер массовая работа по физической культуре и спорту в профсоюзах начинает принимать в 1925 г., когда при культотделе СПСА было создано бюро физической культуры.

Бюро физической культуры, возглавлявшее всю физкультурную работу в профсоюзах, при активном участии Высшего совета физической культуры и комсомола, развертывает широкую кампанию по созданию новых профсоюзных кружков физической культуры. Физкультурные кружки были организованы при клубе местного транспорта и профсоюзах земли и леса, печатников, пищевиков, кожевников и др.

Большое значение для организационного укрепления профсоюзных физкультурных организаций Абхазии имело положение о кружке физической культуры, разработанное ВСФК и бюро физической культуры СПСА в 1925 году. Положением были определены цели и задачи кружка физической культуры, его организационная структура, финансирование, права и обязанности его членов и др. вопросы.

В положении указывалось, что «кружок физической культуры при профсоюзах или производстве организуется и работает на равных основаниях и в полном соответствии со всеми остальными клубными кружками»[10]. С этого времени кружки физической культуры перестали быть «инородным телом» для рабочих клубов и на основе единого положения улучшилось финансирование работы кружков физической культуры поскольку в смете клубов или профсоюзов в обязательном порядке начали предусматривать средства для проведения физкультурной работы.

С конца 1925 года на основе положения при кружках стали создаваться секции по легкой атлетике, плаванию, гребле, тяжелой атлетике и другим видам спорта. Тогда

---

[10] ЦГАА, ф. 101, д. 190, лл. 30, 31.

же организуются относительно сильные профсоюзные футбольные команды.

Кружок физической культуры о своей работе отчитывался перед правлением клуба или культкомиссией профсоюза, а последние перед бюро физической культуры СПСА.

В профсоюзных физкультурных организациях оборудуются баскетбольные и волейбольные площадки и другие спортивные сооружения.

Бюро физической культуры СПСА постепенно усиливает организационное руководство кружками физической культуры. На заседаниях обсуждаются самые насущные вопросы физкультурной работы в профсоюзах. Бюро организует массовые соревнования по легкой атлетике, тяжелой атлетике и футболу. Профсоюзные команды активно участвуют во всех массовых физкультурных мероприятиях г. Сухуми и республики.

Несмотря на значительное оживление в работе физкультурных организаций профсоюзов Абхазии имелись и существенные недостатки: слабый охват рабочих и служащих физической культурой, совершенно неудовлетворительная работа по физическому воспитанию среди женщин. На развертывании физического воспитания отражалось отсутствие квалифицированных инструкторов физической культуры и спортивных баз, резко ощущался недостаток спортивного инвентаря. Очень плохо был налажен учет работы кружков физической культуры.

В 1926 г. бюро физической культуры при КО СПСА совместно с ВСФК усиливает физкультурно-спортивную работу, в результате чего в г. Сухуми было создано 9 новых кружков физической культуры. Общее количество кружков физической культуры в г. Сухуми увеличилось до 26. В каждом из них занималось по 25 человек[11].

Тогда же оживилась физкультурная работа в уездах. В Кодорском уезде число занимающихся составляло 110 человек, в Гальском уезде—42.

По отчету СПСА в 1926 г. в кружках физической культуры занималось 802 человека, из них женщин—32. По линии СПСА в этом году было проведено более 80

---

[11] ЦГАА, ф. 101, д. 231, л. 56.

массовых спортивных мероприятий и 8 спортивных вечеров[12].

Значительное оживление физкультурной работы в профсоюзах происходит летом 1927 года. На первое сентября этого года в Абхазии насчитывалось 43 кружка физической культуры, охватывающих более 860 человек.

В 1928 году создаются новые физкультурные кружки, организационно укрепляются существующие и улучшается материальная база для физкультурной работы. Был проведен переучет всех физкультурных кружков, спортивных секций и команд по видам спорта, решен вопрос текучести спортсменов. Спортсменам впредь было запрещено переходить из одной команды в другую без официального разрешения в установленный срок.

В конце сентября 1928 года в Абхазии был проведен двухнедельник физической культуры. В период двухнедельника состоялись доклады и беседы, спортивные вечера и массовые физкультурные выступления и соревнования по многим видам спорта.

Согласно программе двухнедельника физической культуры, 29 сентября 1928 года в Сухуми состоялся парад физкультурников. После парада состоялись матчи по футболу, баскетболу, волейболу. 13 октября был устроен массовый выход кружков физической культуры г. Сухуми в деревню для демонстрации своих достижений перед сельской молодежью[13].

Проведение двухнедельника сыграло положительную роль в укреплении существующих кружков физической культуры и вовлечении в них членов.

В 1928 году физкультурники профсоюзов Абхазии в своей работе добились не плохих результатов. В соревнованиях на первенство г. Сухуми по футболу, в основном, участвовали профсоюзные команды. Первое место по первой группе заняла команда «Пищевик», а по второй группе — команда союза печатников. Такое положение было и в уездах. На первенство Очамчире участвовало 7 команд и первое место заняла команда «Пищевик».

---

12 ЦГАА, ф. 101, д. 231, л. 56.
13 Там же, д. 443, л. 146.

В г. Сухуми в 1928 году (зимой) функционировало 10 кружков физической культуры, в 4 уездах по два кружка в каждом. В городские кружки было вовлечено 302 человека, из них женщин — 52. В уездах в кружках занималось 113 человек. Всего по Абхазии в профсоюзных кружках физической культуры насчитывалось 415 человек[14]. В 1928 году кроме кружков физической культуры на предприятиях и в учреждениях, где проходили комплексные занятия в основном по гимнастике, существовали секции: гимнастики, легкой атлетики, тяжелой атлетики, тенниса, футбола, волейбола и других видов спорта[15].

Непосредственно при бюро физической культуры СПСА работали секции стрелкового и велосипедного спорта.

В 1928 году усиливается руководство физкультурной работой в профсоюзах со стороны Совета профсоюзов Грузии. К концу этого года президиум Совпрофа Грузии обсудил результаты обследования деятельности профсоюзов Абхазии в области физического воспитания. Президиум одобрил работу бюро физической культуры СПСА Абхазии, отметил ряд недостатков в постановке физической культуры и спорта и наметил мероприятия по их устранению.

Президиум Совпрофа указал на слабую работу по водным видам спорта и поручил союзам: Строитель, Совторгслужащих, Пищевкус, Медсантруд, Работпрос приобрести пловединицы, открыть секции по плаванию, гребле, ватерполо и парусу.

Особое внимание президиум Совпрофа Грузии обратил на улучшение финансирования кружков физической культуры. Профсоюзы были предупреждены не допускать расходования средств, предусмотренных на физическую культуру, не по назначению и др.[16]

Решение президиума Совпрофа Грузии хотя и не было полностью проведено в жизнь, но все же дало большой толчок дальнейшему усилению физкультурной

---

[14] ЦГАА, ф. 101, д. 362, л. 104.
[15] Там же.
[16] Там же, лл. 82, 83.

работы в профсоюзах Абхазии. Это решение значительно повысило ответственность руководителей профсоюзов за постановку физической культуры и спорта.

Бюро физической культуры СПСА, руководствуясь решением Совпрофа Грузии, усиливает практическую и методическую помощь низовым физкультурным организациям. С целью обмена опытом и инструктирования регулярно проводит совещания председателей бюро кружков, утверждает планы их работы. В целях вовлечения в физкультурные занятия взрослых рабочих и служащих в г. Сухуми организуется объединенный профсоюзный кружок физической культуры. В этот кружок принимались лица в возрасте свыше 30 лет.

На предприятиях и в учреждениях вводится утренняя зарядка (на табачной фабрике, консервном заводе).

Зимой 1929 г. при профсоюзных клубах всего работало 13 кружков физической культуры с охватом 403 человека. Здесь следует отметить, что на зимний период вдвое сократилось число занимающихся физкультурой, что было вызвано отсутствием зимних помещений для занятий. В результате чего многие секции и кружки физической культуры прекращали свою работу в зимний период. Отсутствие зимней тренировки отрицательно отражалось на спортивно-технических результатах спортсменов.

Несмотря на некоторое улучшение, физкультурная работа в профсоюзах в этот период стояла еще на низком уровне. Она значительно отставала от общих темпов социалистического строительства. Существующие формы и методы работы мало способствовали росту физкультурного движения.

Большое значение для дальнейшего развития физической культуры и спорта в профсоюзах имели решения съезда профсоюзов в 1929 г. Съезд, руководствуясь указанием ЦК ВКП(б) «О физической культуре» от 23 сентября 1929 г., принял решение о перестройке всей культурно-просветительной, в том числе и физкультурной работы. Съезд подчеркнул, что физическая культура и спорт для рабочих являются не только развлечением и отдыхом, но и лучшим средством их оздоровления и

предохранения от вредных влияний профессионального труда.

В усилении самодеятельности и демократизма в физкультурном движении исключительную роль сыграли постановления Президиума ВЦСПС «О построении работы по физической культуре профсоюзов на основах выборности» и ЦК ВЛКСМ «О выборности бюро физической культуры в профсоюзах».

В декабре 1929 года ВЦСПС утвердил новое положение о кружках физической культуры. Основное внимание в положении уделялось усилению самодеятельности физкультурных организаций, повышению их участия в общественно-политической жизни страны и росту массовости охвата физической культурой молодежи и взрослых.

Основной задачей кружка являлось воспитание сильных, здоровых, всесторонне развитых, стойких борцов за интересы своего класса, за социалистическое строительство и оборону СССР, «воспитание классовой сознательности и активности рабочей общественности, а также сплочение физкультурников вокруг своего профсоюза и общественно-политических организаций, вовлечение их в культурно-политическую и общественную работу и др.».

Однако решение этих задач тормозилось существующей структурой организации и руководства самодеятельным физкультурным движением. Правда, кружки физической культуры стали выходить из подчинения правлений клубов, но территориально они были связаны с ними. Это мешало работе кружка и отделяло ее от производства. В результате чего в 1929 г. по сравнению 1927 годом число занимающихся физкультурой в профсоюзах сократилось на 149 человек.

Для устранения этих недостатков и дальнейшего развития физической культуры и спорта исключительно большое значение имело предложение ЦК ВЛКСМ «О перестройке кружков физической культуры по производственному принципу».

Успешное решение задач восстановления народного хозяйства и индустриализации страны под руководством Коммунистической партии, переход на плановую работу всего народного хозяйства, осуществление первого пятилетнего плана и на этой основе повышение материального и культурного благосостояния рабочих и служащих создали благоприятные условия для дальнейшего развития физической культуры среди членов профсоюзов Абхазии.

Физическая культура и спорт в деревне

В первые годы после установления Советской власти систематической и организованной работы по физической культуре и спорту в абхазской деревне не было. В деревне не было физкультурных кадров и спортивных сооружений.

Успешное восстановление народного хозяйства в дальнейшем дало возможность поставить на повестку дня задачу — сдвинуть с мертвой точки физкультурное движение в деревне. ВСФК и Абхазский обком ЛКСМГ с 1925 г. предприняли ряд мер для популяризации идей спорта в деревне, его организованного начала. «Нельзя также забывать лозунг — «Лицом к деревне». Надо почаще устраивать экскурсии в деревню и выделять в шефские комиссии специально подготовленных ребят для организации в деревнях кружков физической культуры и руководства практической работой», — писала газета «Трудовая Абхазия» в № 84 от 16 апреля 1925 г.

В соответствии с постановлением ЦК ВКП(б) от 13. VII. 1925 г. «О задачах партии в области физической культуры» в деревнях физкультурную работу стали осуществлять органы Главполитпросветучреждений Наркомпроса Абхазии. Непосредственно работой сельских клубов руководили инструктора политпросвета районного отдела народного образования. Кружки физической культуры, как и другие кружки общественной инициативы и художественной самодеятельности, создавались по территориальному принципу и работали под руководством правления клуба. Такая организация кружков физической культуры соответствовала характеру единолич-

ного сельскохозяйственного производства. Первый деревенский кружок физической культуры в Абхазии был создан в 1922 г. в селе Верхней Линдаве. Организатором его был М. Розенкрон. В кружке занимались бегом, прыжками, русской лаптой, борьбой и др., устраивались товарищеские встречи и т. д., было две футбольных команды. Кружок назывался гимнастико-хореографическим, его члены занимались также танцами и устраивали гимнастико-художественные выступления. В 1926 г. в селе Владимировском Гумистинского уезда был организован кружок физической культуры. Кружок объединял 24 человека, его работой руководил любитель физической культуры Радович. ВСФК Абхазии оказал помощь этому кружку физической культуры, дал некоторое количество спортинвентаря, несколько книг по физической культуре и пр.[17-18]

С 1926 г. часто стали устраиваться экскурсии в деревню с показательными выступлениями городских спортсменов. С целью смычки физкультурников с крестьянской молодежью в 1927 г. ВСФК Абхазии провел экскурсию в села по маршруту Найдорф—Багмарани—Мерхеули. Во время этой экскурсии были устроены в этих селах с участием местной молодежи перетягивание каната, эстафета, бег на скорость и в конце игра в футбол[19].

Более эффективными мероприятиями обкома ЛКСМ Грузии и ВСФК Абхазии были недельники физической культуры в 1926, 1927, 1928 гг. В период этих недельников устраивались в селах Абхазии спортивные выступления, соревнования по легкой атлетике, футболу и другим видам спорта с участием местной молодежи, физкультурники города передавали свой опыт работы. В период недельников проводились доклады, беседы о физической культуре, городские организации давали в дар спортивный инвентарь, оказывали помощь в организации физкультурных кружков, в строительстве спортивных площадок и др.[20]

17-18 «Трудовая Абхазия», 7 июля 1926 г., № 52.
19 «Советская Абхазия», 21 июля 1927 г., № 164.
20 ЦГАА, ф. 101, д. 231, стр. 132.

В программе недельников физической культуры для сельской молодежи было предусмотрено проведение национальных видов спорта, как например, скачки, игра в мяч «лело», грузинская борьба и др.

В 1927 г. создается кружок физической культуры в селе Окуми Гальского уезда, где при кружке была организована футбольная команда — одна из сильнейших в уезде, был организован стрелковый кружок и др. Необходимо отметить, что во многих селах Абхазии в эти годы организуются также «дикие» футбольные команды.

Заккрайком ВЛКСМ в своих директивах о работе с сельской молодежью указывает на необходимость широкого внедрения физической культуры среди деревенской молодежи, использования народных игр, легкой атлетики, в основном естественных видов физических упражнений.

На основе указаний Заккрайкома ВЛКСМ и Зак. ВСФК при Зак. ЦИКе Абхазский обком ЛКСМГ и ВСФК стали совместно с политпросветучреждениями Абхазии создавать кружки физической культуры в селах республики. Для физкультурной работы в этот период, в основном, были использованы демобилизованные красноармейцы. УСФК всю свою работу проводили в уездных центрах, в деревне они почти никакого руководства физкультурной работой не осуществляли.

Руководителями физкультурных кружков в деревне допускались большие ошибки в деле организации физкультурной работы. Созданные кружки физической культуры быстро распадались, предлагаемые ими физические упражнения еще не были доступны крестьянским массам, не учитывались специфические особенности и традиции народа. Они предлагали занятия по метанию диска, упражнения на гимнастических снарядах и др. и вместе с тем совершенно игнорировали народные виды физических упражнений, безусловно поэтому заинтересованность сельской молодежи в работе кружка понижалась. По этому вопросу совершенно справедливо замечает газета «Советская Абхазия» от 4. XII. 1926 года: «В селе работа по физической культуре обстоит еще очень слабо... кружки физической культуры не вызывают интере-

са со стороны сельской молодежи, особенно у взрослых... Наша работа по внедрению физической культуры в деревне будет тогда плодотворна, когда мы сумеем использовать и народные виды физической культуры и с учетом мнения самого села». С 1927 г. в селах Абхазии стали создаваться стрелковые кружки, которые пользовались широкой популярностью.

ВСФК с помощью комсомола провел значительную работу по вовлечению в физкультурную работу сельской молодежи, расширению физкультурной работы применительно к сельским условиям[21]. В 1929 г. были созданы новые кружки физической культуры в селах: Арлау, Ткварчели, Моква, Квитоули, Члоу, Тхина, Беслахуба, Гуп и Красный маяк[22]. Но все же физкультурная работа в абхазской деревне в рассматриваемый нами период оставалась самым отстающим участком физкультурной работы республики.

Мелкотоварный способ производства ограничивал развитие производительных сил в сельском хозяйстве, ограничивал культурный рост трудящихся деревни, суживал их культурные запросы, не создавал организационных и материальных предпосылок для широкого развития культурно-просветительной и другой массовой работы. Это особенно затрудняло выделение площадок и земельных участков для сооружения стадионов, ипподромов и др.

В этих условиях слабо развивалась и физическая культура. Повсеместно крестьяне Абхазии занимались народными играми и особенно конными видами физических упражнений, но четкой организации и планомерной работы еще не было. Исключительно большое значение для дальнейшего развития физической культуры в деревне имело решение ЦК ВКП(б) 1929 г. ЦК партии, отмечая совершенно неудовлетворительную работу по физической культуре в деревне, этим постановлением дал боевую программу действий для изжития недостатков в физкультурной работе и широкого ее дальнейшего развития в советской деревне.

---

21 «Советская Абхазия», 10 февраля 1928 г., № 34.
22 Архив ВСФК Грузии, д. 59, л. 106.

Осуществление поставленных партией задач в области физкультурной работы в деревне и их дальнейшее развитие возможно было только при коллективном сельском хозяйстве, переход на которое начался в 1929 г. Переход на коллективное сельское хозяйство вызвал коренной переворот деревенской жизни и обеспечил бурный рост культурного и материального благосостояния тружеников деревни и вместе с тем, обеспечил быстрый рост физкультурного движения в деревне, о чем более подробно будет изложено в следующей главе.

Физическое воспитание в учебных заведениях

В годы борьбы за восстановление народного хозяйства и индустриализацию страны Коммунистическая партия и Советское правительство обратило особое внимание на развитие социалистической культуры. Ибо чем выше культура трудящихся, тем успешнее и быстрее можно было решить задачи социалистического строительства.

Главную роль в проведении культурной революции должна была сыграть советская школа. Поэтому школа с первых дней Октябрьской революции становится предметом постоянной заботы нашей партии и правительства.

В Абхазии народное образование Советская власть застала в полном упадке. Большинство школ не имело собственных помещений. Имеющиеся школьные здания требовали капитального ремонта, совершенно отсутствовали учебные пособия. В отчете Наркомпроса республики за 1921 год указывалось, что народное образование находится «...в состоянии глубокого и безнадежного развала: здания школ рушились, оборудование уничтожено, учительство отстало во всех отношениях, работа в школе оторвана от жизни, мертва и бездушна, система образования отсутствовала»[23].

В этих трудных условиях, исходя из декретов Советского правительства и указаний В. И. Ленина о коммунистическом воспитании подрастающего поколения, рес-

---

[23] ЦГАА, ф. 2, оп. 1, д. 522 стр. 114.

публиканские организации начали перестройку всей системы народного образования.

Несмотря на большие хозяйственные трудности правительство республики не жалело средств и энергии на организацию народного образования. Об этом свидетельствуют данные об израсходовании средств на работу школ.

Благодаря усилиям партии и правительства в культурном строительстве Абхазии скоро были достигнуты некоторые успехи. Выросло число школ и учащихся. Широко развернулась борьба за ликвидацию неграмотности населения, введение всеобщего начального образования и развертывание сети культурно-просветительных учреждений и т. д.

Для подготовки специалистов из местного населения были открыты специальные учебные заведения: педагогические училища на абхазском, грузинском, русском, греческом и армянском языках, индустриальный техникум, субтропический техникум, табачный техникум и другие.

Физическое воспитание как одно из средств укрепления здоровья и закаливания организма подрастающего поколения находит свое место в учебно-воспитательном процессе школ Абхазии. Однако введение физического воспитания в школах сопровождалось большими трудностями. В частности, не было специалистов и спортивных сооружений.

Одним из существенных препятствий для введения физического воспитания в школах являлась недооценка физического воспитания учащихся кадрами старых учителей.

Несмотря на эти трудности Народный комиссариат просвещения Абхазии приступил к осуществлению задач физического воспитания учащихся с первых дней установления Советской власти. Физическая культура была введена в педагогическом техникуме, индустриальном техникуме, а затем в школах г. Сухуми. В индустриальном и педагогическом техникумах физкультура была введена на каждом курсе по 2 часа в неделю.

В последующие годы физическая культура все больше и больше находит себе место в учебных заведениях.

Некоторые успехи в области физического воспитания учащихся были достигнуты в 1927—28 уч. году. Число школ, проводящих уроки физического воспитания, тогда значительно увеличилось. Уроки были введены во всех школах г. Сухуми и в уездных центрах: Гали, Очамчире, Гагра, Гудаута, а также в школах сел Лыхны, Бабушеры, Окуми и др. В большинстве школ, где преподавались уроки физической культуры, были организованы кружки физической культуры, как, например, в 1 и 2 трудовых школах г. Сухуми, грузинской и русской девятилетках г. Очамчире и др.

Физическая культура была включена в учебный план учебных заведений в 1927—28 гг., в 5, 6 и 7 классах отводилось по два часа в неделю[24]. В профтехнических школах (кройки, шитья) физической культуре отводилось по 4 часа в неделю[25]. В Окумской семилетней школе физвоспитание преподавалось по 4 часа в неделю. В Чубурхинджской семилетней школе в 1926—27 уч. году в первых двух классах гимнастика была введена по два часа, а в третьем классе — один час в неделю[26].

Таким образом, в этот период не было единых установок, в каких классах вести уроки физического воспитания и единых установок недельной нагрузки. Уроки физического воспитания в школах Абхазии вводились по усмотрению УОНО и директоров школ в зависимости от наличия специалистов по физическому воспитанию и средств. В этот период мало обращалось внимания на приобретение спортивного инвентаря.

С 1927—28 уч. года школы Абхазии работали по программам, утвержденным ВСФК Абхазии.

После установления Советской власти старые преподаватели гимнастики были использованы в учебных заведениях Абхазии в качестве преподавателей физического воспитания. Но таких было всего несколько человек. Большинство из них, кроме Н. Филя, Л. Вороновой и М. Рейса, были слабо подготовлены для работы в школе. Нужно отметить, что М. Рейс и особенно Н. Филь сыграли большую роль в организации зарождаю-

---

24 ЦГАА, ф. 8, оп. 2, д. 293, стр. 5.
25 Там же, оп. 1, д. 263, стр. 223.
26 Там же, д. 31, стр. 15.

щегося физкультурного движения в Абхазии. Немалую помощь Наркомпросу Абхазии оказали Грузия и РСФСР. Как мы уже отмечали, они сами испытывали большой недостаток в квалифицированных кадрах преподавателей, но несмотря на это направили в Абхазию ряд специалистов на организационную работу по физической культуре. С помощью этих товарищей были подготовлены физкультурные кадры из местного населения, но численность их была еще недостаточна. С 1926—27 уч. года в школах Абхазии с педагогическим уклоном, в том числе и в техникумах, физическое воспитание было введено по три часа в неделю[27]. Подготовка выпускников этих школ была еще слабая, но они сделали некоторый сдвиг в физкультурной работе в начальных школах.

В 1924 —1929 гг. физкультурники учебных заведений Абхазии и особенно г. Сухуми принимали активное участие во всех проводимых спортивных мероприятиях: физкультурных праздниках, розыгрышах и первенствах по отдельным видам спорта и пр. Несмотря на некоторые успехи, достигнутые в области физического воспитания в Абхазии, мы можем сказать, что физическое воспитание учащихся Абхазии в этот период было поставлено неудовлетворительно. Физическое воспитание отставало в одном из основных звеньев советской системы физического воспитания — в учебных заведениях.

Развитие отдельных видов спорта

В первые же годы после установления Советской власти в Абхазии началось культивирование современных видов спорта. Стали проводиться спортивные соревнования и первенства республики по отдельным видам спорта, спартакиады и физкультурные праздники и другие массовые спортивные мероприятия.

Сравнительно широкое развитие в Абхазии получила **легкая атлетика.** Для популяризации легкой атлетики среди населения в 1923 году были организованы пока-

---

[27] ЦГАА, ф. 8, оп. 2, д. 263, стр. 331.

зательные выступления легкоатлетов перед началом первых республиканских конно-спортивных соревнований. Инициаторами этих показательных выступлений были Н. Филь и его ученик Э. Бишкевиус.

В сентябре 1924 г. в Сухуми был создан первый легкоатлетический кружок, привлекший более 20 человек энтузиастов легкой атлетики. В конце 1924 г. были устроены первые легкоатлетические соревнования на первенство г. Сухуми, в которых участвовало 13 легкоатлетов. На этих соревнованиях были показаны следующие результаты:

Гончаров	бег на 100 м	— 12 сек.
—„—	бег на 1000 м	— 6 мин.
—„—	прыжок в длину с места	— 2м 75 см
—„—	прыжок в высоту с разбега	— 1м 40 см
—„—	прыжок в длину с разбега	— 5м 33 см
Валуйский	прыжок в высоту с места	— 1м 05 см
Гончаров	прыжок с шестом	— 2м 08 см
Хлебников	толкание ядра	— 8м 10 см

С этого времени легкая атлетика начинает все больше и больше привлекать внимание молодежи, как наиболее доступный и интересный вид спорта. Скоро начали создаваться секции легкой атлетики в профсоюзных физкультурных организациях и учебных заведениях.

В 1925 году легкоатлетическая секция была организована при клубе Местран, в которой начало заниматься бегом, прыжками и метаниями более 50 человек членов профсоюза местного транспорта.

Большим стимулом для дальнейшего подъема легкой атлетики в Абхазии явились Всегрузинские легкоатлетические соревнования, состоявшиеся в г. Тбилиси в 1925 г. Участвуя в этих соревнованиях, легкоатлеты Абхазии заняли второе место и завоевали серебряный ку-

бок ЗакЦИКа. Абхазские спортсмены и руководители легкой атлетики на этих соревнованиях увидели организацию соревнований, технику выполнения отдельных видов легкой атлетики. По возвращении в Абхазию они начали перестраивать работу по легкой атлетике.

В 1926 году в период недельника физической культуры были проведены соревнования на первенство г. Сухуми по легкой атлетике. В этих соревнованиях впервые участвовали женщины.

Значительное развитие легкоатлетического спорта в Абхазии происходит в 1927 году. Тогда увеличивается количество занимающихся легкой атлетикой не только в г. Сухуми, но и в уездах республики. Чаще стали проводиться легкоатлетические соревнования. В этом году впервые были проведены Всеабхазские соревнования с участием двух коллективов от г. Сухуми и по одному из Гудаутского и Очамчирского уездов. Впервые в соревнования был включен бег на 1500 м для мужчин, до этого считавшийся самым трудным. Большое количество легкоатлетических соревнований в Абхазии было проведено в период подготовки и проведения Всегрузинской и Всесоюзной спартакиад 1928 года.

В 1928 году легкоатлеты Абхазии участвовали в соревнованиях на первом всегрузинском празднике (спартакиаде) физической культуры и заняли второе место. Один из сильнейших легкоатлетов Абхазии В. Семенов на этой спартакиаде установил 3 рекорда Закавказья: по десятиборью (5820 очков), по барьерному бегу на 110 метров (18,3 секунды) и прыжкам в длину с разбега (6 м 65 см). В. Семенов был участником Всесоюзной спартакиады в Москве 1928 г.

В 1929 году абхазские легкоатлеты добились некоторого улучшения спортивных достижений. У мужчин: лучший результат в беге на 60 м равнялся 7,1 сек., в прыжках в высоту с разбега — 160 см; у женщин: в беге на 60 м—8 сек., в прыжках в высоту — 125 см. Общее число легкоатлетов достигло 98 человек.

В 1929 г. лучшие достижения по легкой атлетике выглядели следующим образом:

	Мужчины	Женщины
бег 60 м	— 7,1 сек.	8 сек.
бег 100 м	— 12 сек.	15,8 сек.
бег 1000 м	— 3 м. 35 сек.	—
бег 800 м	— —	2 м. 46 сек.
бег 1500 м	— 5 м. 17 сек.	—
эстафета 4х100	— 51,1 сек.	—
эстафета 800-400-200-100	4 м. 48,4 сек.	—
прыжки в высоту с разбега	160 см	125 см
прыжки в высоту с места	1 м 05 см	—
прыжки в длину с разбега	6 м 65 см	3 м 57 см
прыжки в длину с места	2 м 75 см	—
прыжки с шестом	2 м 85 см	—
толкание ядра	10 м 05 см	5 м 85 см
метание гранаты	56 м	—
метание копья	—	—
метание диска	26 м 49 см	15 м 4 см

Одним из тормозов в развитии легкой атлетики в Абхазии был слабый охват ею молодежи. На развитии легкой атлетики вредно сказалось игнорирование отдельными физкультурными организациями спорта и спортивных соревнований.

Наиболее распространенным видом физических упражнений в Абхазии был **конный спорт**.

Одной из причин этого было то обстоятельство, что упражнения на лошади (обучение верховой езде, скачки

и состязания на конях) с древнейших времен являлись у абхазцев самым любимым развлечением.

До революции абхазское крестьянство не имело возможности для широкого развития конного спорта. В лучшем случае крестьянам поручалась подготовка лошадей к скачкам, устраиваемым дворянством.

После победы Советской власти абхазский народ получил возможность свободно заниматься конным спортом. Все желающие получили право участвовать в конно-спортивных соревнованиях. В результате конный спорт в Абхазии стал подлинно массовым, а конные состязания — всенародным праздником трудящихся.

Первые конно-спортивные соревнования в Советской Абхазии были проведены в 1923 году в г. Сухуми. Инициаторами этих соревнований были органы милиции и воинская часть. В конно-спортивных соревнованиях и скачках участвовало большое количество всадников от всех уездов Абхазии. Для победителей конно-спортивных соревнований были установлены призы и денежные премии. Скачки (марула) были проведены в два заезда: в 18 кругов и 10 кругов (круг, приблизительно, 1 км). В скачках на 18 кругов первый приз завоевала лошадь З. Шакрыла (Гудаута), на 10 кругов первый приз завоевала лошадь В. Чамагуа. В джигитовке первый приз завоевал М. Шлатер. Следующие Всеабхазские конно-спортивные соревнования по постановлению ЦИКа Абхазии были проведены в 1924 г. На соревнования съехались джигиты самых отдаленных сел Абхазии. Скачки (марула) были устроены в три заезда: в первом заезде первый приз завоевал З. Шакрыл (Гудаута), во втором — К. Ардзынба (Гудаута), в третьем — А. Лухава (Гумистинский уезд). Всеабхазские конно-спортивные соревнования проводились и в последующие годы.

Конно-спортивные соревнования систематически проводились не только в г. Сухуми, но и во всех уездах Абхазии. Особенно массовыми эти соревнования были в Гудаутском и Кодорском уездах. В Гудаутском уезде эти традиционные конно-спортивные соревнования проводились в селе Лыхны.

Всеабхазские конно-спортивные состязания и скачки пользовались большой популярностью среди населения.

В день скачек и накануне по городу группами и в одиночку разъезжали всадники, прибывшие из уездов. Улицы заполнялись абхазскими народными песнями и пронзительными криками стоящих на седлах мальчиков лет 9—12 в ярких костюмах. Это были юные наездники, участники скачек.

Сборы от конно-спортивных соревнований, как правило, использовались на развитие культуры и народное образование. Так, например, доход от Всеабхазских конно-спортивных соревнований 1923 г. был обращен на проведение культурно-просветительной работы среди сухумской милиции. В 1927 г. весь сбор от скачек был передан Лыхненской школе. В 1928 г. сбор был передан на достройку Адзюбжинско-Варченской больницы и т. д. В 1929 году сбор от скачек, устроенных Илорским сельсоветом, был отдан в пользу школы и избы-читальни. Кроме того, конно-спортивные соревнования имели огромное значение также и в деле выбора племенных лошадей для использования их на коневодческих заводах Абхазии. С этой целью Наркомзем Абхазии с 1925 г. перед конно-спортивными соревнованиями устраивал выставку лошадей.

Необходимо отметить, что конно-спортивные состязания в Абхазии (их тогда называли «скачки») не были похожи на состязания, проводимые в центральных городах нашей страны: Москве, Ленинграде и др., в которых участвуют обученные лошади. В абхазских скачках участвовали, на обыкновенных лошадях местной породы, все желающие.

Из современных спортивных игр наибольшей популярностью в Абхазии пользовался футбол.

Первая советская футбольная команда в Абхазии «Унион» была организована в 1921 г. при союзе политпросветучреждений. Организатором этой команды был В. Мухин. В команде играла местная молодежь из числа футболистов дореволюционных команд учебных заведений.

В 1922 г. команда «Унион» проводит свою первую иногороднюю встречу с командой Батумского добровольного пожарного общества. Сухумцы эту встречу проиграли.

В 1922 г. большой любитель футбола и один из лучших игроков г. Сухуми и Абхазии А. С. Доценко организовал в городе вторую футбольную команду под названием «Олимпия».

Вскоре в Сухуми создаются еще две команды: «Чон» (часть особого назначения) и «Унитас», бывшие сильнейшими в Абхазии в 1922 и 1923 годах.

В 1923 г. в Сухуми состоялся матч между сборными командами гг. Поти и Сухуми. Команда Поти считалась одной из сильнейших в Закавказье. Игра закончилась со счетом 4 : 1 в пользу Поти.

Частые встречи между отдельными коллективами, а также иногородние матчи с командами Батуми, Поти и командой эскадры Черноморского флота способствовали повышению класса игры футболистов Абхазии.

В 1923 г. в Сухуми матросы прибывшего товарного парохода Англии сыграли со сборной г. Сухуми. После получения 4-х мячей в свои ворота английские футболисты оставили поле и ушли на пароход.

Первые официальные соревнования по футболу на первенство г. Сухуми были проведены в 1923 году. Звание чемпиона города тогда завоевала команда «Унитас». С этого времени розыгрыш первенства города стал проводиться регулярно.

Из футболистов Абхазии в эти годы особенно выделялся своей игрой В. Туркия. С 1924 г. по 1934 г. он играл в составе сборной Грузии и Закавказья. Был неоднократным участником выступления советских футболистов в Иране и Финляндии.

С 1925 г. футбол в Абхазии становится особенно популярным видом спорта, в каждом уезде организуется по 3—4 команды. В г. Сухуми количество команд возрастает. В футбольную жизнь города стали включаться все новые и новые коллективы. При профсоюзах возникли команды «Местран» (шофера), «Рабис» (работники искусства), «Слет», «Пищевик» (табачная фабрика и фермзавод), «Горрабкооп» (работники прилавка), «Самтруд» (работники-кустари промысловой кооперации), «Печатники», «Буревестник», несколько позднее «Динамо», «Водник» и другие.

Сухумская футбольная команда «Унитас» 1923 г. (слева направо): Н. Коява, В. Гвинджилия, А. Почхуа, А. Панделов, Л. Тупенян, А. Кутателадзе, Л. Арчая, К. Микадзе, А. Каспарян, А. Чхотуа, Л. Еркомайшвили и др.

Широко проводятся соревнования и товарищеские встречи между отдельными командами города Сухуми, уездов, иногородние матчи, организуются розыгрыши и первенства.

В 1925 г. сборная г. Сухуми впервые была включена в розыгрыш первенства Грузии, в котором заняла второе место.

При ВСФК создается сборная республики в составе: К. Микадзе, Ш. Сихарулидзе, Е. Чхотуа, А. Галустян, А. Кутателадзе, А. Боджгуа, Н. Чиченин, А. Каспарян, А. Доценко, Н. Коява, Л. Арчая, Л. Тупенян.

Осенью 1925 г. сборная Абхазии выезжала для проведения товарищеских встреч в Донбас, в Краснодарский край, Северный Кавказ и Баку. Из сухумской команды особенно выделялся Н. Коява, который с 1925 г. стал играть за сборную Грузии и Закавказья.

В 1925 г. при ВСФК была организована секция спортивных игр и коллегия судей. С этого момента футбольная жизнь была упорядочена, впредь в розыгрыш допускались только зарегистрированные команды в ВСФК.

С 1926 г. начали проводиться первенства Абхазии по футболу. В розыгрыше первенства республики в 1927 г. участвовало 11 команд, из них две из Очамчирского и Гудаутского уездов. Первое место заняла команда г. Сухуми, второе место — команда г. Очамчире.

1 мая 1927 г. перед началом конно-спортивных соревнований в Гудаута были проведены встречи между командами сухумского «Пищевика» и футболистами Гудаута. Встречу выиграли хозяева поля.

В 1928 г. сборная Абхазии на первенстве Грузии заняла 2-е место. В первенстве г. Сухуми 1928 г., проводимом по олимпийской системе, участвовало 12 команд. В первой группе первое место заняла команда «Пищевик», во второй — команда печатников.

Футбол успешно развивается и в селах Абхазии. Первая сильная сельская команда была организована в 1922 г. в с. Верхняя Линдава (организатор М. Розенкрон), затем в селе Окуми Гальского района и в других селах.

Баскетбол. Интенсивное развитие баскетбола в Абхазии начинается с 1924 года. Вначале баскетбольную площадку оборудовал Совпроф Абхазии, а затем учебные заведения, отдельные профсоюзы, Гостеатр и др. При этих организациях были созданы мужские и женские баскетбольные команды. В 1924 г. проводятся первые официальные соревнования и матчи между местными командами, как, например, матч между сборными Гостеатра и профсоюзов.

В конце 1924 г. в Сухуми было создано 25 баскетбольных команд.

В 1925 и 1926 годах учащаются матчевые и товарищеские встречи между отдельными командами. В это время выделяются команды: «Пищевкус», «Местран», СТС, индустриального техникума, 1-й трудшколы и др. С 1926 г. начали проводиться первенства города Сухуми по баскетболу для женских и мужских команд.

В 1927 г. сборная мужская команда Абхазии впервые приняла участие в розыгрыше первенства Грузии по баскетболу, состоявшегося в г. Кутаиси. Команда Абхазии в этом розыгрыше заняла 2-е место, проиграв только команде Тбилиси. За сборную Абхазии играли: Н. Арчая, В. Юркевич, В. Дзадзамия, А. Челидзе (капитан) и Мазлумян.

В 1927 г. секция игр ВСФК составила сборную женскую команду в составе: С. Харчилава, Т. Бурчуладзе, Т. Челидзе, В. Кухочева и Л. Кондрашова.

В 1928 г. кроме матчевых и товарищеских встреч были проведены иногородние встречи: женская команда тбилисского «Д» встретилась со сборной Сухуми. Счет 19 : 14 в пользу Тбилиси.

В 1928 г. мужские и женские сборные команды Абхазии по баскетболу приняли участие в первой Всегрузинской спартакиаде в г. Тбилиси.

Баскетбольные команды, созданные в 1926 году в уездах, были еще слабыми. В 1929 г. в Гудаутском уезде было 12 баскетбольных команд. Первенство Абхазии по баскетболу в рассматриваемый нами период не было проведено. Баскетбольные команды, в основном, существовали в летний период. Команды часто создавались перед матчевыми встречами и официальными соревнованиями, которые после проведения матчей распадались. Баскетбол культивировался, в основном, в г. Сухуми и в уездных центрах Очамчире, Гудаута и Гагра.

В сельских местностях в баскетбол еще не играли.

В **теннис** в Абхазии впервые стали играть на курорте Гагра. Играли курортники, приезжавшие из Москвы, Ленинграда и др. городов СССР, а затем стало играть и местное население.

В Сухуми теннис начал культивироваться с 1927 года. При союзе Рабпрос был организован первый кружок теннисистов, затем такой кружок возник при союзе Совторгслужащих. По инициативе теннисистов была оборудована площадка. Тренировки проводились регулярно. В 1928 г. секция спортивных игр ВСФК провела личное первенство г. Сухуми по теннису. В соревнованиях участвовало 20 человек, из них 4 женщины. Чемпионом

г. Сухими среди женщин стала Е. Блажина, среди мужчин—Месожников, 2-е место занял А. Цеквава, который особо выделялся высокой техникой игры. Вне конкурса в соревнованиях принимал участие ленинградский теннисист Незнамов, выигравший все встречи, кроме одной. Он потерпел поражение во встрече с А. Цеквава. Соревнования прошли весьма оживленно и вызвали большой интерес общественности города.

В 1928—1929 гг. часто проводились матчи и товарищеские встречи между местными и приезжими теннисистами, которые способствовали повышению техники местных игроков. Теннис в эти годы в Абхазии не получил широкого распространения, им занимались лишь единичные спортсмены. ВСФК и бюро физической культуры СПСА не уделяли еще должного внимания массовому развитию тенниса среди населения.

Организованная работа по спортивному **плаванию** в Абхазии началась в 1925 году. В этом году по инициативе Высшего совета физической культуры в Сухуми была построена купальня. При купальне были гимнастические снаряды, гири и гантели. Физкультурники профсоюзов занимались здесь плаванием и гимнастикой. Чаще всего в купальне проводили свои занятия физкультурники профсоюза коммунальников.

Второй организацией Абхазии, начавшей работу по плаванию, был профсоюз Местран. Секция плавания при клубе Местран была организована в июне 1925 года.

Развитию плавания в республике способствовало создание водной секции при ВСФК Абхазии в 1926 году. В ее состав были избраны энтузиасты спортивного плавания Ефремов, доктор Загурский и Иванов.

В 1926 году в развитие спортивного плавания в Абхазии включилось общество спасения на водах. В том же году обществом была открыта школа плавания с контингентом занимающихся до 100 человек. В этой школе занимались члены профсоюзов г. Сухуми под руководством тренера.

Летом 1926 года по инициативе общества были проведены соревнования по плаванию на скорость и на дальность — 3,5 км. Последнее соревнование проводилось при сильном течении (плыли против течения).

Плыть было очень трудно, но дистанцию закончили все 12 участников. Лучший результат в плавании на 3,5 км равнялся 2 ч. 55 м.

Для занятий гребным спортом физкультурные организации г. Сухуми использовали лодки агентства Совторгфлота в свободные часы от пассажирских и грузовых операций. Это обстоятельство весьма ограничивало развитие гребного спорта.

Начиная с 1926 года основной задачей кружков в летнее время было изучение плавания кружковцами. Плавание, как обязательный предмет, было включено в программу курсов подготовки инструкторов физической культуры.

В 1927 году в Сухуми была закрыта частная купальня и передана в распоряжение ВСФК. В купальне проводилось изучение плавания.

С целью учета лучших пловцов Абхазии и популяризации плавания среди физкультурников в 1927 году были проведены первые городские соревнования в Сухуми и уездные соревнования в Очамчире, Гудаута и Гагра в честь Международного юношеского дня. В программу соревнований было включено плавание на 100 и 1000 м для мужчин и 100 и 500 м для женщин. В соревнованиях приняло участие более 30 человек. В плавании на 100 м выступало 13 человек. Первое место в плавании на 100 м с результатом 1 м. 34,1 сек. занял С. Мелиди (Пищевкус), в заплыве на 1000 м участвовало 18 человек. Первое место с результатом 26 м. 48,1 сек. занял К. Стреличев. Эти результаты были зарегистрированы как первые официальные рекорды г. Сухуми.

Большое значение в деле дальнейшего развития плавания в Абхазии, роста технических достижений и обмена опытом в этом виде спорта имело первое Всегрузинское соревнование по водному спорту, состоявшееся в г. Батуми в 1928 г. В программу соревнований входили спортивное плавание, военизированное плавание, гребля, парус и водное поло. В серевнованиях участвовали команды Тбилиси, Аджарии и Абхазии.

С целью выявления сильнейших спортсменов и укомплектования сборной команды республики ВСФК провел отборочные соревнования по программе 1 Всегрузин-

ского водного праздника. В результате сборная команда Абхазии была укомплектована в количестве 15 человек, в том числе 2 женщины.

На Всегрузинских соревнованиях сборная Абхазии заняла следующие места: по плаванию 2-е место, по военизированному плаванию 2-е место, по гребле 3-е место. Команда Абхазии по всей программе праздника заняла 2-е место. Первое место было завоевано командой Аджарии.

Личные результаты пловцов Абхазии были следующие:

Женщины:

1. 100 м в/с. 2 м. 4,4 сек. (Сергеева)
2. 1000 м в/с 26 м. 11,2 сек. (Сергеева) третье место

Мужчины:

1. 100 м в/с 1 м. 28,8 сек. (Наводный)
2. 1500 м в/с 35 м. 33,8 сек. (Филяев)
3. 300 м бок 6 м. 8,4 сек. (Чаправа)
4. Военнизированный заплыв (Кураев, Филяев, Игнатов) на 500 м 3 м. 38,4 сек. второе место

В 1929 г. работа по плаванию в Сухуми, Очамчире, Гудаута, особенно в Гагра значительно усиливается. В Гагра была спущена первая в Абхазии плавучая вышка для прыжков с четырьмя трамплинами высотой 10 метров.

В 1929 г. был проведен II Всегрузинский праздник водного спорта. Команда Абхазии начала готовиться к предстоящим соревнованиям. Заблаговременно были проведены отборочные соревнования и тренировки. Однако подготовительная работа проходила неорганизованно, в результате чего на II Всегрузинском празднике спортсмены Абхазии, за исключением некоторых пловцов, выступили неудачно.

Матч по ватерполо с командой Батуми абхазцы проиграли со счетом 5 : 1. Сборная команда Абхазии заняла общекомандное 2-е место. На дистанции 1.500 м

пловец Н. Радичев побил Всегрузинский рекорд с результатом 28 м. 12 сек. Среди женщин в плавании на 100 м в/с 2-е место заняла Сергеева с результатом 1 м. 48 сек.

Необходимо признать, что плавание в Абхазии тогда не получило массового развития. Пловцы Абхазии плавали в основном только вольным стилем.

Тяжелой атлетикой в Абхазии начали заниматься с 1924 года. Первой организацией, члены которой начали заниматься поднятием тяжестей и борьбой, был кружок физической культуры союза Местран. В 1925 году при кружке физической культуры союза Местран, по инициативе любителя штанги С. Геладзе, была создана самостоятельная группа (кружок) тяжелой атлетики (штанга и борьба). В этом же году было проведено соревнование на первенство кружка по поднятию тяжестей и борьбе. Необходимо иметь в виду. что любители тяжелой атлетики, на основании действующего в то время положения, должны были заниматься поднятием тяжестей, борьбой и боксом и выступать по всем трем видам спорта на соревнованиях. Это положение в Абхазии действовало до 1936 года.

Более интенсивно тяжелая атлетика стала развиваться с 1926 года. Эту работу возглавила секция тяжелой атлетики ВСФК. С этого времени стали создаваться тяжелоатлетические секции при кружках физической культуры союзов Совторгслужащих, Пищевкус, Строителей, при Центральном рабочем клубе Сухуми и при других физкультурных организациях. Тяжелоатлетические секции были созданы при объединенных рабочих клубах уездов Очамчире и Гудаута. Тяжелой атлетикой занимались исключительно рабочие с производства.

Значительную роль для дальнейшего развития и повышения техники в тяжелой атлетике сыграло участие команды тяжелоатлетов Абхазии на Всегрузинских тяжелоатлетических соревнованиях в 1926 г. в г. Тбилиси. Сюда для показательных выступлений были приглашены лучшие штангисты и борцы из Москвы, Ленинграда и других городов СССР.

В отборочных соревнованиях, предшествовавших

Всегрузинским соревнованиям, участвовало 20 тяжелоатлетов со всей Абхазии. На Всегрузинские соревнования из Абхазии была направлена сборная команда в количестве 5 человек (по штанге и классической борьбе). В ее состав вошли: Кузнецов, А. Иванов и Джавахия из союза Местран, М. Рейс из союза Рабпрос и Акузян из союза Пищевкус.

После этих соревнований работа по тяжелой атлетике в Абхазии оживилась. Улучшилась техника штангистов и борцов г. Сухуми. Количество занимающихся тяжелой атлетикой значительно увеличилось.

В 1927 году было проведено лично-командное первенство ССР Абхазии по тяжелой атлетике. В первенстве участвовали только сухумские городские организации. Личные места на соревнованиях распределились так: первое место в весе пера занял Берулава (Местран), в легчайшем весе — Гургелян (Местран), в легком — П. Полиматиди (Пищевкус), в среднем — Полиматиди (Пищевкус), в полутяжелом весе, ввиду отказа участников, первенство не было разыграно. В тяжелом весе 1-е место занял А. Страшнев (Местран).

Общее командное 1-е место заняла команда Местран.

Большую роль для развития тяжелой атлетики в Абхазии в последующие годы сыграли инструктора физической культуры: Ч. Чинчарадзе, являющийся тренером тяжелой атлетики, присланный из Тбилиси в 1927 г., и Г. Решетников, прибывший из Москвы в 1928 г.

В 1928 г. проводится ряд мероприятий по тяжелой атлетике, как-то: первенства отдельных кружков физической культуры, матчевые встречи между профсоюзными кружками. Были проведены также отборочные соревнования между сильнейшими тяжелоатлетами для участия во Всегрузинском физкультурном празднике 1928 года, куда были направлены в числе других физкультурников 6 тяжелоатлетов.

В 1928 г. по инициативе инструкторов М. Рейса и Г. Метакса началось культивирование **бокса.** Однако бокс тогда не получил развития.

В 1929 г. было проведено первенство г. Сухуми по тяжелой атлетике (штанга и борьба). Значительно по-

высились спортивно-технические показатели штангистов г. Сухуми. Из 22-х рекордов Абхазии, установленных в 1929 г., 9 сохранились до 1936 г. Наиболее хорошие результаты этого периода были показаны:

в жиме двумя	тяжелый вес	89 кг	Г. Решетников
в рывке левой	„	77,9 кг	„
в рывке правой	легкий вес	63 кг	Ч. Чинчарадзе
„	средний вес	46,2 кг	М. Рейс
в рывке двумя	легкий вес	81 кг	Ч. Чинчарадзе
„	тяжелый вес	93,2 кг	Г. Решетников
в толчке правой	„	79,2 кг	„
„ левой	легкий вес	57,8 кг	Ч. Чинчарадзе
„	средний вес	55,8 кг	М. Рейс
в толчке двумя	средний вес	93,8 кг	Ч. Чинчарадзе
„	тяжелый вес	114,4 кг	Г. Решетников

Часто устраивались выступления тяжелоатлетов на клубных вечерах профсоюзов. Необходимо здесь отметить, что тяжелоатлеты Абхазии в этот период, в основном, занимались штангой. Для занятий борьбой еще не были созданы даже минимальные условия (залы, маты, ковры и др.), не говоря уже о том что по борьбе не имелось квалифицированных тренеров.

Шахматная игра (организованная) в Абхазии началась в 1924 г. Тогда при многих рабочих клубах и некоторых избах-читальнях были созданы шахматные кружки.

В 1925 г. интерес молодежи к шахматной игре возрос. Шахматные кружки организуются почти во всех профсоюзах. Проводится большое количество матчей и командных встреч.

Распространению шахмат способствовала газета «Трудовая Абхазия». На ее страницах был отведен специальный уголок для освещения шахматной жизни республики и Союза.

В мае 1926 года «Трудовая Абхазия» писала: «Волна величайшего общественного подъема шахматной культуры докатилась, конечно, и до Сухума... но подлинно

шахматной жизни у нас нет... мы выступаем с конкретным предложением организовать городской шахматный турнир». По предложению газеты 8 мая 1926 г. в Сухуми состоялось первое общегородское собрание шахматистов, на котором решен ряд вопросов по организации работы с шахматистами. Собранием было решено: провести первый городской турнир и на основании его результатов разбить шахматистов по категориям. Шахматистов, не принявших участия в городском розыгрыше, считать игроками предварительной категории и пр.[28]

На основе этого решения в 1926 г. проводится шахматный турнир на первенство г. Сухуми, в котором участвовало 34 человека. Первым чемпионом города стал Навашин, второе место занял Балахин, третье — молодой игрок О. Комаров.

В 1927 г. проводятся турниры на первенства шахматных кружков во всех профсоюзах г. Сухуми. Был проведен также второй чемпионат г. Сухуми. В 1928 г. при ВСФК Абхазии была организована шахматная секция, проделавшая значительную работу по улучшению работы по шахматам как в городе, так и в уездах.

В 1928 г. были проведены турниры во всех шахматных кружках рабочих клубов Очамчире, Гудаута, Гагра, Н. Афон. В апреле 1928 г. ВСФК провел городской шахматно-шашечный турнир, в котором участвовали представители от каждого профсоюза, чемпионом г. Сухуми стал О. Комаров.

В 1928 г. шахматно-шашечная секция при ВСФК произвела разбивку шахматистов города на категории. В I категорию вошло 8 человек, во 2-ю — два, в 3-ю — два; по шашкам I категория—5 человек, II категория—1 человек.

В 1928 г. по инициативе шахматно-шашечной секции ВСФК Абхазии была проведена встреча с шахматистами г. Батуми. Матч закончился со счетом 8 : 2 в пользу Батуми.

В 1928 г. в г. Сухуми состоялось несколько сеансов одновременной игры с местными и приглашенными шахматистами. Так, 2 октября 1928 г. в клубе СТС после ин-

---

28 «Трудовая Абхазия», 14 мая 1926 г., № 106.

тересной и живой лекции на тему: «О значении шахмат в СССР и о стратегии и тактике в шахматной игре» состоялся сеанс одновременной игры одного из сильнейших шахматистов того времени Дуя-Хатомирского. Из 18 партий Дуя-Хатомирский выиграл 14, одну проиграл и 3 свел вничью.

В 1929 году в городском чемпионате по шахматам и шашкам приняли участие представители союзов: мест-ран, строителей, совторгслужащих, пищевкус, рабпрос, печатников, сельхозрабочих и Сухумский индустриальный техникум. Чемпионом г. Сухуми стал В. Тутелян.

В 1929 г. в Абхазии насчитывалось 3 шахматно-шашечных кружка и несколько секций при клубах, избах-читальнях и кружках физической культуры. Всего в Абхазии насчитывалось 118 шахматистов и шашистов.

С древних пор одним из любимых видов спорта у абхазского народа была **стрельба.** Все мужское население Абхазии—исключительно хорошие стрелки. Широкое развитие стрельба как вид спорта в Абхазии получает с 1925 г. В 1925 — 1929 гг. в ряде профсоюзов, учебных заведениях, на предприятиях и в учреждениях республики создаются стрелковые кружки, организуются стрелковые тиры, проводятся массовые соревнования по этому виду спорта.

В 1924 г. в Абхазии было положено начало развитию **туризма** и **экскурсий.** Особенно большое внимание этой форме физического воспитания начали уделять учебные заведения и пионерские организации.

Летом 1925 г. физкультурники г. Сухуми совершили первый крупный туристический переход по маршруту Сухуми—Клухори и обратно. В этом году при Наркомпросе было создано экскурсионное бюро, был разработан примерный туристический маршрут по Абхазии. В 1925—1929 гг. проводится ряд туристических походов и экскурсий. В 1929 г. экскурсионное бюро Абхазии обслужило 3.449 экскурсантов и туристов, в этом году Абхазия вступает членом в экскурсионно-туристическое общество Грузинской ССР—«Турист».

Остальные виды спорта, как спортивная гимнастика, волейбол, классическая борьба, бокс и другие в 1921 — 1929 гг. не получили массового развития в Абхазии.

Глава III

ПОДЪЕМ МАССОВОГО ФИЗКУЛЬТУРНОГО ДВИЖЕНИЯ В АБХАЗИИ В ПЕРИОД ПОБЕДЫ И УТВЕРЖДЕНИЯ СОЦИАЛИЗМА (1930—1941 гг.)

В 1930 году Абхазия вошла в состав Грузинской ССР на правах Автономной Советской Социалистической Республики. Этим еще в большей степени было закреплено экономическое и политическое единство народов Абхазии и Грузии.

С помощью братских народов Советского Союза, под руководством ЦК КП(б) Грузии и Абхазского областного комитета КП(б) Грузии трудящиеся Абхазии добились огромных успехов в социалистическом строительстве, в борьбе за досрочное выполнение первого пятилетнего плана развития народного хозяйства.

В годы первой пятилетки, наряду с успехами в промышленности и сельском хозяйстве, обеспечивающими улучшение благосостояния трудящихся масс, бурно развивалось и культурное строительство Абхазии: были созданы институт краеведения, педагогический институт, национальные театры и другие научные и культурные учреждения.

Вторая пятилетка трудящимся Абхазии принесла новые успехи в социалистическом строительстве. К концу пятилетки производство промышленной продукции в Абхазии возросло по сравнению с 1911 годом в 375 раз.

Дальнейшее развитие получает транспорт. Черноморская железная дорога была проложена до Сухуми. В 1937 году было кооперировано 74,1% крестьянских

хозяйств, а в 1940 году — 93,8%. В республике появились колхозы-миллионеры, вырос ряд мощных совхозов. В школах обучалось более 60000 детей. В основном была ликвидирована неграмотность. В Абхазии работало более 240 медицинских учреждений. Абхазия превратилась в цветущий край, во всесоюзную здравницу. Пропускная способность домов отдыха и санаториев достигла 45000 человек в год. Все это создало благоприятную почву для дальнейшего развития физической культуры и спорта в Абхазской АССР.

В условиях социалистического переустройства народного хозяйства СССР физическое воспитание трудящихся приобрело важное государственное значение. На первый план выдвигаются вопросы всестороннего физического воспитания подрастающего поколения. На очередь стала задача широкого использования физической культуры как средства воспитания нового человека — активного борца за социализм, как средства повышения производительности труда и укрепления обороноспособности страны.

Всю физкультурную работу нужно было направить на воспитание нового поколения рабочих, здоровых и жизнерадостных, способных поднять могущество советской страны на должную высоту и защитить ее грудью от покушений со стороны врагов.

Выполнение этих задач потребовало коренного пересмотра содержания, форм организации и методов работы по физической культуре и спорту.

Осуществляя решения партии от 23. IX. 1929 г., ЦИК Союза ССР в 1930 году учредил Всесоюзный совет физической культуры (до этого существовали Высшие советы физической культуры в союзных республиках на правах совещательных комиссий). Он получил право государственного руководства и контроля за работой по физической культуре в нашей стране.

С учреждением органов государственного руководства физкультурным движением усилилось внимание местных органов к делу физического воспитания трудящихся.

В укреплении физкультурного движения в Абхазии

большую роль сыграла Всеабхазская конференция по физической культуре, состоявшаяся 19 января 1930 года[1]. Этой конференции предшествовали отчетно-выборные собрания физкультурных кружков, на которых вскрывались недостатки в физкультурном движении, вносились предложения, способствующие улучшению всей массово-спортивной работы.

Конференция прошла под лозунгом «Физкультурник должен быть активным строителем социализма, примерным производственником на производстве и первым колхозником на селе».

В целях улучшения физкультурной работы Всеабхазская конференция наметила следующие мероприятия:

1. Развернуть широкую агитацию по вовлечению в ряды физкультурников новых слоев рабочей, батрацкой и бедняцкой молодежи, вовлекая в эту работу, главным образом, лиц местной национальности.

2. Улучшить постановку физкультурной работы в деревне. Городским кружкам физической культуры взять шефство над колхозами и отдельными селами, избами-читальнями, практиковать культвылазки для проведения совместно с сельской молодежью спортивных игр. С помощью актива организовать в колхозах новые кружки физической культуры, снабдить их необходимой литературой, инвентарем, помочь в организации разумного отдыха колхозников. Использовать для продвижения физкультуры в деревне крестьянские сходы, правления колхозов, комсомольские ячейки.

3. Считать необходимым организацию социалистического соревнования между физкультурными кружками на лучшее участие в посевной кампании.

4. Усилить военную подготовку физкультурников через курсы Осоавиахима.

5. Бюро физической культуры поставить вопрос перед Совпрофом об усилении руководства физкультурной работой со стороны профсоюзных организаций.

6. Поставить перед Совпрофом вопрос об ускорении

---

[1] ЦГАА, ф. 101, д. 554, лл. 40—43.

строительства водной станции, параллельно с этим вести подготовительную работу к летнему сезону. Усилить и оживить политико-воспитательную и агитационную работу среди физкультурников, проводя беседы на темы: «Пятилетка развития физической культуры», «Международное физкультурное движение», «Физическая культура за границей и в СССР».

7. Регулярно проводить работу по подготовке новых кадров по физической культуре, создавая с этой целью курсы и семинары, осуществляя наряду с этим переподготовку физкультурного актива.

8. Провести работу по вовлечению в ряды физкультурников взрослой части населения. Конференция поручила бюро физической культуры (которое было избрано в составе 9 человек) через 3 месяца созвать совещание физкультурного актива для обсуждения хода перестройки физкультурной работы[2].

Учитывая критические высказывания физкультурного актива на первой Всеабхазской конференции, устраняя вскрытые недостатки, физкультурные и профсоюзные организации республики, при активной помощи комсомола, в 1930 году заметно улучшили физкультурно-спортивную работу. ВСФК Абхазии и районные советы укрепляются энергичными и квалифицированными работниками. На общем собрании судей был избран новый состав судейской коллегии ВСФК и ее президиум.

Большое внимание было обращено на усиление политико-воспитательной работы среди физкультурников. При ВСФК Абхазии создается дисциплинарная комиссия, которая начала активную борьбу против аморальных поступков и недостойного поведения отдельных спортсменов.

В конце 1930 года физкультурные, комсомольские и профсоюзные организации под руководством Абхазского обкома КП(б) Грузии приступили к перестройке всей физкультурно-спортивной работы в республике. Для оказания помощи в Абхазию прибыла специальная бригада физкультурных работников из Тбилиси.

---

[2] ЦГАА, ф. 101, д. 554, лл. 40—42.

Однако существовавшие в низовых звеньях формы физкультурной работы тормозили дальнейшее развитие физкультурного движения. Низовыми физкультурными организациями в городе являлись кружки физической культуры при профсоюзных клубах, на селе при избах-читальнях. В этих кружках объединились физкультурники разных организаций (кружки строились по профсоюзному принципу). Они работали под руководством правления клуба и находились на таком же положении, как хореографический, драматический и другие клубные кружки. Такая структура исключала возможность конкретного руководства со стороны партийных, комсомольских и профсоюзных организаций деятельностью физкультурных кружков, а также снимала ответственность с руководителей предприятий и учреждений за состояние физкультурной работы. Наконец, эта структура снижала заинтересованность, инициативу и самодеятельность самих физкультурников.

Практика требовала организации низового физкультурного звена непосредственно на предприятиях, в учреждениях и учебных заведениях.

В дальнейшем в развитии советского физкультурного движения, в организационном укреплении его низового звена исключительно большую роль сыграла первая Всесоюзная конференция профсоюзов по физической культуре, состоявшаяся в ноябре 1930 года. Всесоюзной конференции предшествовали собрания и конференции на местах. Конференция осудила аполитичность и деляческо, имевшие место в работе кружков, призвала все физкультурные организации подчинить свою работу задачам социалистического строительства. Она приняла решение о переходе на производственный принцип организации коллективов физической культуры, которые должны работать под руководством местных партийных, комсомольских и профсоюзных организаций.

С конца 1930 года как по всей стране, так и в Абхазии началась перестройка всей физкультурной работы по производственному принципу. Весьма большое значение для проведения этой работы в Абхазии имело постановление президиума Закавказского Совпрофа, принятое 13. II. 1931 года.

Выполняя решения ВЦСПС, Заксовпроф выработал специальные мероприятия по усилению физкультурной работы[3], предложенные всем профсоюзам Закавказья:

1. На основе решения 1-ой Всесоюзной конференции профсоюзов по физической культуре завершить начавшуюся перестройку физкультурного движения по производственному и территориальному признаку, усилив темпы перестройки.

2. Развернуть широкую разъяснительную работу по вовлечению в физкультурное движение трудящихся всех национальностей, как наилучшее средство межнационального единства, учитывая особенности каждой национальности и местные условия данного района.

3. Всем низовым и республиканским профорганизациям усилить свое организационное и политическое руководство основными запросами самодеятельного физкультурного движения. Проводить подготовку и переподготовку физкультурных кадров. Усилить строительство спортивных сооружений, обеспечить участие физкультурных организаций в общественной, политической и хозяйственной жизни страны и т. д.

Реализация этого решения способствовала подъему физкультурной и спортивной работы в Абхазии. В кружках физической культуры состоялись общие собрания, на которых обсуждались основные вопросы физкультурно-массовой работы.

Так, например, 6. IV. 1931 года состоялось собрание кружка физической культуры союза связи. На повестке дня собрания были следующие вопросы:

1. Выборы бюро.

2. Выборы председателя и секретаря бюро.

3. Организация секций (легкая атлетика, баскетбол, волейбол, футбол и др.).

4. Вовлечение работников связи в спорткружок.

5. О создании коллектива физической культуры на телефонной станции.

Собрание обязало каждого физкультурника вовлечь

---

[3] ЦГАА, ф. 101, д. 625, лл. 83—84.

в кружки по 2 человека из того цеха, отдела, где он работает и т. д.[4]

Такие собрания прошли почти во всех профсоюзных организациях Абхазии. Некоторые союзы создали бригады из лучших физкультурников для проведения агитационной работы на предприятиях и учреждениях в целях создания новых коллективов физической культуры.

Так, например, в начале 1931 года бригада «Пищевика» в составе 9 человек провела эстафету по предприятиям союза пищевкус. Во время перерыва она организовывала летучие митинги, в которых агитировала за внедрение физической культуры в данном предприятии. После митинга по цехам проводилась запись в кружки физической культуры. Так были созданы коллективы физической культуры на Сухумском консервном заводе, фабрике Гостабак[5]. В перестройку физкультурной работы по производственному принципу активно включались союзы местного транспорта, водников, сельхозрабочих и др.[6]

Переход на организацию по производственному принципу явился большим стимулом для усиления всей массово-физкультурной и спортивной работы. Перестройка повлекла за собой усиление самодеятельности, инициативности физкультурников и заинтересованности руководителей профсоюзных организаций, предприятий и учреждений в постановке физкультурной работы. В результате вдвое увеличилось в профсоюзах число физкультурников. Если в 1929 году в профсоюзных организациях было 718 физкультурников, то число их в 1931 году возросло до 1459. Необходимо отметить, что число женщин, занимавшихся физкультурой, за этот период увеличилось в 9 раз. Общее число профсоюзных коллективов физической культуры возросло до 38 (в том числе производственных было 30, совхозных—6 и клубных 2).

Физкультурники Абхазии активно участвовали во всех кампаниях, проводимых на предприятиях. В ряде предприятий были созданы ударные бригады из числа

---

4 ЦГАА, ф. 101, д. 539, л. 4.
5 Там же, л. 5.
6 Там же.

физкультурников. Число ударников-физкультурников достигло 675 человек, из них 10 — за высокие производственные показатели получили премии[7].

Новые успехи в физкультурном движении были достигнуты в 1932 году.

Теперь вместо кружков физкультуры были созданы коллективы физической культуры по производственному принципу при заводах, фабриках, совхозах, колхозах, МТС, в учебных заведениях и учреждениях Абхазии. Занятия физкультурой были максимально приближены к рабочим, служащим и членам их семей. Теперь физкультурная работа организовывалась на производстве (бригада, цех, смена и пр.), в местах жительства и отдыха трудящихся (дома отдыха, общежития и т. д.). Исключительно большую роль в улучшении всей физкультурной работы как по всей стране, так и в Абхазии сыграло введение всесоюзного физкультурного комплекса ГТО (1931 г.), являющегося основой советской системы физического воспитания.

В 1930—1932 гг. большую роль в перестройке всей физкультурно-спортивной работы в Абхазии сыграли постановления: «Об укреплении физкультуры в ЗСФСР» (постановление Совнаркома ЗСФСР от 14. X. 1930 г.), «О мерах по улучшению физкультурной работы»[8] (постановление ЦИК Абхазии от 23. XII. 1930 г.) и «О физкультурном движении в ЗСФСР» (опубликовано 30. VIII. 1932 г. в газете «Заря Востока»).

Важное практическое значение для физкультурных организаций республики имело постановление ЦИКа Абхазии от 27. I. 1933 года, которое признало общее состояние физкультурного движения в Абхазии неудовлетворительным[9]. Президиум ЦИКа Абхазии указал на факты неудовлетворительного состояния работы по комплексу ГТО (невыполнение контрольных цифр ГТО в 1932 году) и недооценки политического значения физической культуры.

Для укрепления работы по физкультуре Президиум

---

[7] ЦГАА, ф. 101, д. 695, л. 256.
[8] ЦГАА, ф. 1, оп. 2, д. 154, л. 2.
[9] ЦГАА, ф. 101, д. 780, л. 18.

ЦИКа возложил на ВСФК и соответствующие советы при РИКах функции государственного руководства по физической культуре всеми учреждениями и общественными организациями.

С целью усиления физкультурной работы в Абхазской АССР и поднятия авторитета ВСФК, Президиум ЦИКа утвердил его новый состав. Председателем вновь был назначен председатель ЦИКа Абхазии Н. Лакоба, в состав ВСФК вошли наркомы, ряд ответственных должностных лиц и физкультурные работники: Микеладзе, И. Константиниди, К. Карал-Оглы, Барач, В. Абзианидзе, С. Ашхацава, З. Агрба, Коробов, В. Анчабадзе, Я. Хабурзания, В. Ладария, К. Инал-Ипа, М. Чалмаз, Алексеев, З. Кобахия, А. Денисов и А. Доценко. ВСФК было предложено представить в ЦИК конкретный план работы. Президиум ЦИКа подтвердил контрольную цифру на сдачу норм ГТО—2.000 человек в год и охват физкультурным движением трудящихся в количестве до 5.000 человек. Наркомзему было предложено в плане подготовки кадров на 1933 год учесть подготовку 25 инструкторов для развертывания физкультурной работы в колхозах и совхозах. В постановлении было обращено внимание всех организаций на выделение средств для физкультурной работы. Президиум ЦИКа предложил Наркомпросу немедленно реализовать постановление ЦИКа Союза ССР от 3 апреля 1930 года об обязательном введении занятий по физкультуре в учебных заведениях всех типов. Президиум ЦИКа обратил внимание на строительство спортивных сооружений и др. Это постановление вызвало большой подъем активности физкультурных организаций республики. Во всех организациях Абхазии началась активная работа по усилению физкультурного движения.

В марте 1933 года в Сухуми состоялся слет физкультурников, на котором были обсуждены «Очередные задачи физкультурного движения в Абхазии» и «Участие физкультурников в весеннем севе». Этот слет вызвал решительный подъем физкультурной работы; он дал направление физкультурным организациям Абхазии на 1933 год. Перед слетом ВСФК обратился с открытым письмом ко всем физкультурникам Абхазии. В письме

говорилось: «10 марта с. г. ВСФК Абхазии организует слет физкультурников города Сухуми. Этот слет по существу должен стать переломным моментом в работе физкультурных организаций Абхазии. 1932 год показал, что ФК организации не справились с поставленными перед ними партией и правительством задачами. План по ГТО за год был выполнен лишь на 6,5%.

В 1933 году выдвигается перед ФК организациями ряд ответственных задач в деле подготовки трудящихся к социалистическому труду и обороне. Выполнение задания по подготовке значкистов ГТО—это первая наша задача.

В связи с поставленной партией задачей превратить физкультурное движение в подлинно-массовое пролетарское движение существующее в это время количество физкультурников никак нельзя считать достаточным. Поэтому физкультурным рядам нужно расти так, чтобы в течение 1933 года 5.000 трудящихся были вовлечены в коллективы физкультуры. Это вторая наша задача.

Каждый трудящийся должен быть активным, сознательным строителем социалистического общества и физкультурники не имеют никакого права стоять в стороне. Дело чести каждого коллектива ФК воспитывать из каждого физкультурника лучшего, примерного ударника социалистического строительства, — такова наша третья задача.

В деле воспитания нового здорового поколения физкультуре принадлежит одно из первых мест, поэтому работа с детьми—основной участок в физкультурной работе.

Инициатива в организации детских коллективов ФК, создание детских секций при профсоюзных коллективах ФК, систематический контроль и помощь в ФК работе среди детей — составляет четвертую нашу задачу.

Вот четыре основных стержня, вокруг которых физкультурные организации Сухуми и всей Абхазии должны строить всю работу в 1933 году»[10].

---

[10] ЦГАА, ф. 1, оп. 2, д. 417, лл. 4—6.

После слета физкультурники Абхазии активно включились в социалистическое строительство, возглавляя соревнование за досрочное выполнение сельскохозяйственных и производственных планов, начали создавать ударные бригады из числа физкультурников колхозов, совхозов и производственных предприятий[11]. На Кодорском лесозаводе были созданы четыре хозяйственные бригады физкультурников. Физкультурники районных центров и города Сухуми взяли шефство над сельскими коллективами. Вместе с развертыванием физкультурно-спортивной работы среди сельской молодежи, они систематически организовывали так называемые «трудовые вылазки» в деревнях в период посевных и уборочных работ[12]. Физкультурники города оказывали большую практическую помощь производственным коллективам. Они провели трудовую однодневную вылазку в помощь рабочим Кодорского лесозавода по ликвидации имевшегося у них на производстве прорыва, в ней участвовало 165 физкультурников. Благодаря этой помощи план был выполнен на 104%[13].

Физкультурники Абхазии, включившиеся в 3-й Всесоюзный смотр-конкурс коллективов физкультуры, развернули борьбу за выполнение взятых обязательств по охвату и сдаче норм ГТО[14].

Всесоюзный смотр-конкурс коллективов физкультуры способствовал оживлению физкультурной работы в Абхазии. В результате конкурса-смотра в 1933 году заметно улучшилась физкультурная работа в профсоюзах Абхазии. В июле и августе 1933 года в республике были проведены первые фабрично-заводские и совхозные спартакиады. В программу спартакиад входили соревнования по легкой атлетике, плаванию, стрельбе, футболу, баскетболу. Центральное место в спартакиаде занимала сдача норм ГТО. В 1933 году по линии профсоюзов Абхазии сдачей норм ГТО было охвачено 3.000 человек, полностью сдали нормы более 1.250 чел. В 1933 году заметно возросло количество физкультурников, системати-

---

11 «Советская Абхазия», 11 июля 1933 г., № 162.
12 «Тифлисский рабочий», 12 ноября 1933 г., № 260.
13 «Советская Абхазия», 16 сентября 1933 г., № 214.
14 ЦГАА, ф. 101, д. 941, л. 19.

чески занимавшихся спортом. Так, например, по городу Сухуми физкультурой занимались 5.180 человек, по районам Абхазии—2.770 человек, всего по Абхазии—7.950 человек[15].

В 1934 году в физкультурном движении в Абхазии были достигнуты значительные успехи. Заметно улучшилась физкультурная работа в профсоюзах. Об этом свидетельствуют материалы физкультурной конференции профсоюзов Абхазии (8.III. 1934 г.) и совещания инструкторов физкультуры СПСА с участием актива[16], где отмечалось заметное улучшение физкультурной работы в профсоюзах: печатников, сельпрома, кооперации и госторговли, госпредприятий, домработниц, обпита, рыболовов, водников, шоферов и др. При бюро физической культуры СПСА был утвержден новый состав руководящих секций по футболу, легкой атлетике, тяжелой атлетике, водному спорту, ручному мячу, шахматам и шашкам, стрелково-охотничьему спорту и утверждена судейская коллегия. Эти секции вели деятельную работу по данному виду спорта среди членов профсоюза (розыгрыши первенства, товарищеские встречи и пр.).

В 1934 году СПСА провел фабрично-заводские спартакиады, в программу которых входили соревнования по легкой атлетике, волейболу, велоспорту, теннису, футболу и др. Последним этапом была проведена первая Всеабхазская спартакиада профсоюзов, в которой приняло участие 189 человек, из них — 36 женщин. В спартакиаде вне конкурса участвовали воины-физкультурники Сухумского полка и спортсмены общества «Динамо».

1.VII. 1934 года в 24-х профсоюзных коллективах физкультуры систематически занимающихся насчитывалось 1.152 чел., в том числе женщин—331. На 1.VII. 1934 года полностью сдали нормы ГТО 1-ой ступени 500 человек. Число ударных физкультурных бригад на производстве достигло восьми. К концу 1934 года число физкультурников в 25 низовых физкультурных коллективах возросло до 1.730 мужчин и 1.054 женщин, всего 2.784 человека.

---

15 ЦГАА, ф. 101, д. 941, л. 100.
16 Там же, д. 1107, лл. 14—33.

ВСФК в 1934 году улучшил свою деятельность, усилил контроль и руководство над ведомственными органами, проводящими физкультурную работу. Заметно усилили работу руководящие секции ВСФК по видам спорта, были организованы новые секции по автомотовело, охотничье-стрелковому и теннисному спорту. Большую работу провел сектор по работе с детьми при ВСФК совместно с Совпрофом и Наркомпросом Абхазии.

Однако вместе с заметным ростом физкультурного движения в Абхазии имелся ряд недостатков: бюро физической культуры ведомств еще не превратились в органы оперативного руководства, не было достаточной четкости в организации коллективов физкультуры, слабо велось строительство спортивных сооружений и сдача норм по комплексу ГТО. В 1932 году план был выполнен на 6,5%, а в селах сдачей было охвачено лишь 500 человек[17]. Также не были полностью выполнены решения бюро обкома партии, в частности о создании спортивных школ по отдельным видам спорта.

Серьезные ошибки допускались в учебно-спортивной работе. Если в 1930 году по штанге было установлено 16 рекордов Абхазии, то в 1932 году было лишь 3 рекорда. Заметно упал класс игры футболистов. Если в предыдущие годы абхазские футболисты являлись сильнейшими игроками Закавказья и занимали призовые места в розыгрыше первенства Грузии, то в 1932 году сборная Сухуми заняла только пятое место. Все это было вызвано очень слабой постановкой учебно-спортивной работы, отсутствием квалифицированных физкультурных кадров и отсутствием должного контроля со стороны ВСФК. В значительной мере это явилось результатом недооценки спортивной работы со стороны профсоюзных организаций. Некоторые профсоюзные организации, осуществляя перестройку физкультурной работы по производственному принципу, ослабили борьбу за спортивные достижения.

Необходимо заметить, что неправильно были поняты указания о подготовке и организации сдачи нормативов ГТО. Часто практиковавшаяся сдача нормативов ГТО

---

[17] ЦГАА, ф. 101, д. 1117, л. 8.

перед ответственными соревнованиями по легкой атлетике, плаванию, футболу и другим видам спорта не могла не отразиться на технических достижениях спортсменов. Планомерная и систематическая работа (тренировка) по сдаче норм ГТО не проводилась.

Учитывая имеющиеся недостатки и в целях дальнейшего улучшения всей спортивно-массовой и физкультурной работы бюро Абхазского обкома КП(б) Грузии 1 октября 1934 г. вынесло постановление «О мерах по укреплению физкультурной работы»[18]. В этом постановлении важное место уделялось вопросу повышения спортивных достижений и овладению техникой в отдельных видах спорта. С этой целью бюро обкома обязало ВСФК Абхазии организовать школы по легкой атлетике, тяжелой атлетике, гимнастике, футболу, плаванию и другим видам спорта. Для подготовки групповодов-достиженцев из числа физкультурников одновременно организовать сеть спортивных школ на предприятиях. ВСФК было предложено обеспечить выполнение контрольных цифр по сдаче норм ГТО 1-й и 2-й ступени и развернуть работу среди детей по комплексу БГТО.

Райкомам и райисполкомам было предложено увеличить сметы расходов по местному бюджету на строительство районных спортивных площадок в Гагра, Гудаута, Очамчире и Гали.

Бюро обкома обязало Наркомпрос в декадный срок пересмотреть наличие физкультурных площадок, спортинвентаря, учебных зданий. Обеспечить к 1 ноября оборудование физкультурных площадок с соответствующим физкультурным инвентарем в следующих учебных заведениях: в субтропическом и педагогическом институтах, в Абхазской образцовой школе, в греческом, армянском и грузинском педтехникумах, в 6-ой школе г. Сухуми и др. С целью подытоживания спортивно-технических результатов бюро обкома обязало ВСФК в 1935 году провести спартакиаду школьников. Обком предложил ВСФК включить в программу спартакиады национальные виды спорта. (Это первое постановление в Абхазии,

---

18 Опубликовано в газете «Советская Абхазия», 15 августа 1934 г., № 187.

в котором было обращено внимание на развитие и культивирование национальных видов спорта.—О. В.). Данное постановление сыграло важную роль в улучшении физкультурной работы в республике. Это наглядно видно из результатов спортивно-массовой работы 1935 г.

В указанный период по всей стране развернулась работа по вовлечению молодежи в физкультурное движение и осуществлению задач, поставленных партией и правительством в области физического воспитания. Важной задачей являлось также добиться повышения уровня спортивно-технических достижений и на этой основе превзойти спортивные достижения крупнейших капиталистических стран.

В 1935 году в братской семье советских физкультурников абхазские спортсмены добились новых успехов по всем показателям массовой физкультурной и спортивной работы: за 1935 год спортсменами Абхазии установлено более 70 рекордов республики по различным видам спорта, в том числе всегрузинские и закавказские рекорды по легкой атлетике и плаванию. ВСФК усилил контроль и руководство над ведомствами и учреждениями, ведущими физкультурную работу. С начала 1935 года особое внимание было уделено планированию всей физкультурно-спортивной работы.

Еще во второй половине 1934 года наметился подъем физкультурно-спортивной работы по линии ведомств. По линии профсоюзов в 31 коллективе физкультуры занималось 4.074 человека, насчитывалось 12 физкультурных ударных бригад, полностью нормативы ГТО сдали свыше 1.280 человек (план 1.000 человек). В течение года были проведены спартакиады в крупных производствах, 19 массовых походов, 114 соревнований по различным видам спорта, 4 агитвелопробега, 2 кросса, 4 эстафеты и др.[19]

Большая работа была проведена профсоюзами Абхазии по подготовке физкультурных кадров. В 1935 году были проведены 3-месячные курсы по подготовке инструкторов физической культуры по 200-часовой про-

---

[19] Отчет на VII съезде Советов Абхазии, опубликованный в газете «Советская Абхазия», 5 января 1935 г., № 4.

грамме без отрыва от производства. Курсы окончили 25 человек, которые были использованы в профсоюзных коллективах физкультуры. В 1935 г. СПСА провел курсы по подготовке руководящих физкультурных кадров. Эти курсы окончили 35 человек.

В 1935 году улучшил свою работу Абхазский совет спортивного общества «Динамо». 620 человек сдали нормы ГТО I ступени, было подготовлено 600 «красных стрелков». Динамовцы Абхазии установили 46 рекордов республики по различным видам спорта[20].

Летом 1935 года при Абхазпромсоюзе было организовано спортивное общество «Спартак». Однако затянувшийся почти до конца 1935 года организационный период не дал возможности обществу развернуть в этом же году работу по спорту среди членов промысловой кооперации Абхазии.

В 1935 году была проведена II-ая Всеабхазская спартакиада профсоюзов. В программу спартакиады входили соревнования по легкой атлетике, футболу, волейболу, велосипедному спорту и стрельбе. В спартакиаде приняло участие 186 человек, из них — 35 женщин. На спартакиаде были установлены 1 грузинский и 6 абхазских рекордов по легкой атлетике[21]. В спартакиаде приняли участие сборные коллективы районов: Гагра, Гудаута, Очамчире, Гали, городов Сухуми и Ткварчели.

Спартакиаде профсоюзов Абхазии предшествовала большая подготовительная работа на местах. Были проведены районные спартакиады. Под знаком новых спортивных достижений прошли спартакиады в Гудаутском, Гагрском и Очамчирском районах. Хорошо подготовились и организованно провели свои спартакиады многие учреждения, предприятия и отдельные профсоюзы. Например, в общезаводской спартакиаде табачников г. Сухуми участвовало 120 человек, из них четверо установили рекорды Абхазии по легкой атлетике и приняли участие в республиканской спартакиаде. В спартакиаде профсоюзов Абхазии первое место по стрельбе заняла команда Гудаутского района, по волейболу — сильней-

---

20 «Советская Абхазия», 5 января 1935 г., № 4.
21 «Комсомолец Абхазии», 17 октября 1935 г.

шая команда Гагрского района; по легкой атлетике, велоспорту и футболу—сухумские спортсмены. Общее командное первое место в спартакиаде завоевали сухумцы, на второе место вышла Гудаута, на третье — Гагра, на четвертое—Очамчире, на пятое—Гали и на шестое — спортсмены Ткварчельского рудника. В 1935 году спортсмены профсоюзов Абхазии добились хороших результатов, многие стали чемпионами и рекордсменами Абхазии, Грузии. Работница Сухумского райтабака В. Перова, таксировщица Сухумского порта В. Авдеенко, агроном Наркомзема В. Семенов и др. стали рекордсменами Закавказья.

В октябре 1935 года была проведена первая Всеабхазская спартакиада, в которой приняло участие около 200 спортсменов районов и городов Абхазии. Это было наиболее крупное мероприятие данного периода, куда входили соревнования по футболу, волейболу, легкой атлетике, стрельбе, велосипедному спорту, а также по национальной игре «аймцакачара». Общее командное первое место заняли представители Сухуми, второе — Гагрский район, третье—Сухумский, четвертое—Гудаутский, пятое — Очамчирский, шестое — Гальский. По видам спорта первые места заняли: по футболу, легкой атлетике, волейболу — сухумцы, по игре «аймцакачара»— Гагра, по стрелковому и велосипедному спорту—Сухумский район. Наибольший интерес вызвала и привлекла многочисленных зрителей игра «аймцакачара»; все игры проходили в быстром темпе и с захватывающими моментами[22]. Для проведения спартакиады ЦИК Абхазии выделил оргкомитет под председательством зам. пред. ЦИК'а тов. Т. Лагвилава. В параде физкультурников в честь спартакиады в гор. Сухуми приняло участие более 4.000 человек.

Спартакиада продемонстрировала новые успехи и достижения в области физкультурной работы, которых добились комсомольские, профсоюзные и физкультурные организации Абхазии.

Проявлением постоянной заботы партии о физической культуре было постановление Абхазского обкома

---

[22] «Советская Абхазия», 8 октября 1935 г., № 23.

КП(б) Грузии в ноябре 1935 года «Об улучшении физкультурной работы в Абхазии». Обком отметил успехи, достигнутые в физкультурной работе, выражающиеся в досрочном выполнении контрольных заданий по комплексам ГТО 1 ступени и БГТО, во внедрении физической культуры в процесс производства (зарядка, пауза и т. д.), в проведении фабрично-заводских, колхозных спартакиад, проведении Абхазской профсоюзной спартакиады, участии во Всегрузинском водном первенстве (Абхазия заняла второе место), улучшении спортивно-технической подготовки спортсменов (установление закавказских и всегрузинских рекордов) и проведении абхазской спартакиады и общегородского парада с участием 4.650 физкультурников и др.

Наряду с этим бюро обкома отметило ряд существенных недостатков. Некоторые комсомольские и профсоюзные организации еще слабо занимались вопросами физкультурной работы, некоторые комсомольские организации физкультуру считали второстепенным делом. Так, например, на совещании актива, говоря о причинах провала физкультурной работы, секретарь комитета комсомола горрабкоопа заявил, что они «заняты своей основной работой и им некогда заниматься физкультурой». К сожалению, подобных фактов было немало. Слабо обстояла работа по ГТО среди женщин. Из 2.700 значкистов полностью сдали нормативы лишь 125 женщин. Все еще неудовлетворительно проводилась физкультурная работа в деревне. Не уделялось достаточного внимания культивированию национальных видов спорта. Недостаточное внимание уделялось физкультурным вопросам со стороны отдельных партийных и советских работников (Гагрский РИК, уполномоченный СПСА в Гагра и др.). Сильно ощущался недостаток квалифицированных кадров, особенно в деревне.

Исходя из этого, бюро обкома выработало конкретные мероприятия по улучшению физкультурной работы. Бюро обязало Наркомзем совместно с ВСФК подготовить 40 человек инструкторов и физкультурных организаторов для колхозов, создать бюро физкультуры при Наркомземе. Было предложено ВСФК организовать краткосрочные курсы в районных центрах Абхазии без

отрыва от производства. Бюро обязало Наркомат местной промышленности организовать изготовление спортинвентаря в г. Сухуми.

Этим постановлением было запрещено всем организациям без ведома ВСФК Абхазии мобилизовывать физкультурных работников на всевозможные кампании и перебрасывать с физкультурной работы на другую (что имело место в прошлом).

На основе директивных указаний вышестоящих партийных и советских органов, широкое распространение получает в Абхазии социалистическое соревнование за лучшие производственные и физкультурно-спортивные показатели. Все больше и больше становилось ударных физкультурных бригад и цехов, что способствовало резкому улучшению производительности труда, хорошей постановке спортивно-массовой работы в колхозах, совхозах, на фабриках и заводах. Наилучших показателей в этом добились физкультурники консервного завода гор. Сухуми.

В социалистическом договоре на лучшую постановку работы физкультурной бригады на производстве железно-баночного цеха консервного завода говорится:

«Мы, физкультурники консервного завода, поставили своей задачей работать так, как работает тов. Стаханов, и берем на себя обязательства:

1. Быть ударником как на производстве, так и в общественной жизни.

2. Перевыполнять ежедневно производственное задание.

3. Быть примером на производстве для других.

4. Сдать нормы на значок ГТО 1 ступени.

5. Повысить свой культурный уровень.

Беря на себя данное обязательство, вызываем на соцсоревнование бригаду тов. Липченко».

Подобные обязательства брали и другие цехи завода, в результате чего физкультурники Михайлиди, Камишникова, Портянко, Стамбулиди, Харчилава, Гиенко, Лепешкина и др. выполняли производственные планы от 107 до 176%[23]. В результате соцсоревнования широко разверну-

---

[23] Архив ВСФК Грузии, д. 103, лл. 4—8.

лась спортивно-массовая работа на заводе. Утренней гимнастикой было охвачено 108 человек. Низовой коллектив физкультуры (председатель Семенова) принимал участие во всех спортивных мероприятиях гор. Сухуми. На заводе были созданы баскетбольные, волейбольные и футбольные команды, регулярно проводились занятия по легкой атлетике и плаванию. Заседания совета низового коллектива и собрания физкультурников регулярно проводились с обсуждением важнейших вопросов производственного и физкультурного характера. На заводе имелось 33 премированных ударников-физкультурников. Низовой коллектив физкультуры объединял более 60 рабочих-консервщиков[24].

Спортсмены—передовые производственники консервного завода города Сухуми, участники первой Всеабхазской спартакиады 1935 г.

1936 год явился важнейшим этапом в развитии советского физкультурного движения как в целом по стране, так и по Абхазии. На основе решения ВЦСПС (май)

---

[24] Архив ВСФК Грузии, д. 103, лл. 4—8.

в 1936 году повсеместно стали создаваться добровольные спортивные общества профсоюзов. Создание ДСО способствовало укреплению низовых коллективов, как основного звена физкультурного движения, укреплению дисциплины и развитию широкой самодеятельности физкультурников, обеспечивало твердое членство. В первой половине 1936 года в Абхазии были созданы спортивные общества «Вымпел», «Стрела», «Буревестник», «Моряк».

В начале 1936 года ВСФК Абхазии с целью усиления руководства физкультурной работой, повседневного наблюдения и контроля за деятельностью коллективов физкультуры, разработки методических указаний и совершенствования спортивной техники в отдельных видах спорта утвердил новый, усиленный состав спортивно-судейского комитета и руководящие секции по видам спорта.

Спортивно-судейский комитет ВСФК Абхазии был утвержден в составе 22 человек, бюро спортивно-судейского комитета ВСФК в составе — 9 человек, дисциплинарная комиссия в составе 7 человек; комиссия по приему ГТО II ступени—5 человек. Секции: по легкой атлетике—6 человек, тяжелой атлетике — 5 человек, гимнастике—5 чел., спортивным играм—8 чел., водному спорту — 5 чел., автомотовело — 7 чел., шахматно-шашечной — 5 чел., детской—5 чел.[25]

В соответствии с постановлением ЦИК и СНК Грузинской ССР, в июле 1936 года Президиум ЦИК Абхазии и бюро Абхазского обкома КП(б) Грузии вынесли постановление об образовании при ЦИК Абхазской АССР республиканского Комитета по делам физической культуры и спорта, упразднив ВСФК при ЦИК Абхазии. На основе этого постановления, были образованы районные комитеты по делам физической культуры и спорта при РИК'ах Гали, Очамчире, Сухуми, Гудаута и Гагра.

Организация Комитета по делам физической культуры и спорта при ЦИК Абхазской АССР заметно сказалась на усилении повседневного руководства массовой физкультурно-спортивной работой в республике.

Комитет по делам физической культуры и спорта

---

[25] ЦГАА, ф. 101, д. 1425, лл. 14—15.

стал более авторитетным государственным органом по физической культуре и спорту. Улучшили свою работу профсоюзы, учебные заведения и другие ведомства. Профсоюзы имели уже 38 низовых коллективов физической культуры. Контрольная цифра по ГТО (600) была перевыполнена на 153% (919)[26]. В 10 производственных организациях проводилась утренняя зарядка и физкультурные паузы в процессе рабочего дня. В течение года было организовано 34 ударных и стахановских бригады из числа физкультурников, которые перевыполняли производственные планы на 165—185%. Некоторые физкультурники-стахановцы Черноморской железной дороги, консервного завода и других предприятий перевыполняли планы на 308%. Профсоюзы не замыкались в свои узкие рамки, но оказывали помощь и другим организациям.

Большую помощь в проведении физкультурной работы оказали подшефным колхозам профсоюзы. Они широко развернули шефство над детскими коллективами. Тогда было организовано 7 детских футбольных команд, секции по легкой атлетике, гимнастике, волейболу и плаванию. Заметно улучшилась работа в секциях взрослых по легкой атлетике, водному спорту, тяжелой атлетике. Всего в 38 физкультурных коллективах профсоюзов по различным видам спорта занималось 4500 человек[27].

В течение года профсоюзами было проведено большое количество спортивно-массовых мероприятий, парадов, кроссов (в кроссе им. Шверника участвовало 1.700 человек), походов, велопробегов, фабрично-заводских и колхозных спартакиад, первенств по различным видам спорта и матчевых встреч[28]. Физкультурники союза медсантруд совершили 180 клм пеший поход Сухуми—Сочи в составе 5 человек — ударников производства. Цель похода — проверка готовности «К труду и обороне». Заметно увеличилось количество женщин, занимающихся

---

26 ЦГАА, ф. 101, д. 1425, л. 4.
27 Там же, д. 1374, л. 5.
28 Там же, д. 1530, лл. 12—13 и д. 1425, л. 4.

физкультурой. Так, например, из 1985 профсоюзных физкультурников города Сухуми—704 были женщины[29].

В 1936 году было проведено большое количество спортивно-массовых мероприятий. Особенно крупные соревнования (по легкой атлетике, штанге, волейболу, баскетболу, футболу и другим) были проведены в честь X съезда комсомола и XV-летия установления Советской власти в Абхазии. Были проведены массовые кроссы, комбинированные эстафеты, шлюпочные и пешие походы в противогазах (по маршруту Сухуми—Ахалсенаки 205 клм). Такие походы в противогазах были проведены в честь областной конференции комсомола, где участвовало 625 человек. В честь X съезда ВЛКСМ физкультурники Гудаутского района совершили пеший поход в противогазах по маршруту Гудаута—Сухуми (42 клм).

Наиболее трудный поход был проведен в июле 1936 года по маршруту Сухуми—Сочи. Этот военизированный 10-ти дневный поход был совершен в трудных условиях, маршрут похода пролегал исключительно через горы: озеро Рица, озеро Кардивач, Энгельмановскую поляну, Красную поляну, всего 300 клм. В походе участвовало 13 комсомольцев[30].

В 1936 году все больше стало проводиться соревнований по национальным видам спорта: по конному, игре в мяч «аймцакачара», игре «аҳәзбаолаԥара» (втыкание ножей с разбега в наклонное дерево) и др.

Вместе с ростом числа занимающихся заметно улучшились спортивно-технические достижения по отдельным видам спорта. В деле повышения спортивно-технических показателей спортсменов Абхазии большую роль сыграло обобщение передового опыта русских спортсменов и их непосредственная помощь.

Повышению техники спортсменов Абхазии способствовали показательные выступления, товарищеские встречи и совместные тренировки с мастерами легкой атлетики, плавания и футбола. Физкультурники и вся общественность Абхазии устроили радушный прием мастерам центральных городов СССР, создавая для их

---

29 ЦГАА, ф. 101, д. 1422, л. 6.
30 «Комсомолец Абхазии», 24 июля 1936 г.

тренировки все необходимые условия. Вот что писал по этому вопросу политрук легкоатлетов Московского метрополитена тов. В. Филипов:

«Своими успехами мы многим обязаны Сухумской общественности. Обком комсомола, ВСФК Абхазии всемерно помогают нашей работе. В ответ на организованную теплую встречу мы обязуемся взять шефство над лучшими легкоатлетами Абхазии, помочь им повысить результаты, овладеть наилучшими методами работы над собой». («Комсомолец Абхазии», 6 апреля 1936 г.).

В результате улучшения учебно-тренировочной работы и помощи мастеров советского спорта в течение 1936 года было установлено 96 всеабхазских рекордов, 27 всегрузинских и один всесоюзный. Из них 15 детских.

Наряду с успехами в физкультурном движении имели место серьезные недостатки. Республика испытывала острый недостаток квалифицированных физкультурных кадров и спортивных баз.

Одним из серьезных недостатков было слабое развитие физической культуры в деревне и явно недостаточное вовлечение в физкультурное движение трудящихся местной национальности. Об этом свидетельствует сдача норм ГТО. Так, из 857 сдавших нормы ГТО I ступени в 1936 году было абхазцев—61, грузин—115, русских—557, армян—55, греков—29 и 40 прочих[31].

В 1937 году Комитет по делам физической культуры и спорта при ЦИК Абхазской АССР с помощью комсомола значительно расширил свою деятельность.

Были организованы новые спортивные общества: «Наука», «Правда», «Темп», «Стахановец», «Автомотор», «КИМ»[32]. Учебно-спортивная работа в низовых коллективах физкультуры принимает более организованный характер.

Улучшилось качество подготовки значкистов ГТО. В этом большую роль сыграло постановление Всесоюзного комитета по делам физической культуры и спорта при Совете Народных Комиссаров СССР об отмене кон-

---

31 ЦГАА, ф. 101, д. 1346, л. 6.
32 Там же, д. 1532, лл. 11—19.

трольных цифр по подготовке значкистов ГТО. Согласно новому положению, контрольные задания—обязательства по подготовке значкистов ГТО — брались после тщательного изучения возможностей физкультурных организаций при активном участии всех физкультурников.

В 1937 году были сделаны серьезные шаги по строительству спортивных баз. ДСО «Спартак» организовал комбинированную спортивную площадку с волейбольными и баскетбольными полями, легкоатлетическим сектором и гимнастическим городком. В Очамчирском районе был реконструирован стадион, выделено помещение под спортзал. Ряд колхозов, МТС, совхозов и учебных заведений построил физкультурные площадки.

В 1937 году большая работа была проведена по обеспечению республики физкультурными кадрами. Многие спортсмены-достиженцы были направлены в техникумы и институты физкультуры на учебу.

Большое внимание было уделено развитию прикладных видов спорта (авто-мото, конному и стрелковому спорту). Широко развернулась подготовка «Ворошиловских стрелков» и «Ворошиловских всадников». По постановлению ЦИК Абхазии от 20. XI. 1937 г. в Сухуми организовался тир для проведения стрелковых занятий[33]. В целях развития автомотоспорта в городе Сухуми был создан автомотоклуб. По инициативе «Монкавшири» (Союз охотников) Грузии впервые в этом году в Абхазии были проведены соревнования по стендовой стрельбе. Стрелки Абхазии, впервые участвовавшие в этих соревнованиях, показали хорошие результаты. Так, например, А. Овсепян занял первое место, разбив 72 мишени из 100, 71 мишень разбил Г. Нодия, занявший 2-е место (тбилисские стрелки участвовали вне конкурса).

Важнейшим этапом роста спортивно-технических результатов, массовости физкультурного движения и усиления работы по отдельным видам спорта в Абхазии явился 1938 год. Число физкультурников, систематически занимающихся спортом, достигло 16.489 человек. В течение этого года 128 раз вносились изменения в таблицу рекордов Грузии и Абхазии по легкой атлетике, плава-

---

33 ЦГАА, ф. 1, оп. 2, д. 279, л. 17.

нию и штанге[34]. Бюджет Комитета по делам физической культуры и спорта на 1938 год был утвержден в размере 362.500 руб.[35]

Организационно оформились спортивные общества: «Наука», «Восход», «Учитель», «Медик» и др. В 1938 году 100 лучших физкультурников-стахановцев и активистов приняли участие во всегрузинском физкультурном параде, проведенном в гор. Тбилиси 18—19 мая. Физкультурники Абхазии продемонстрировали рост физкультурного движения, спортивно-технических показателей, организованность и готовность к труду и обороне любимой Отчизны.

В 1938 году были проведены многочисленные соревнования, матчевые встречи и первенства по различным видам спорта, веломотопробеги, кроссы и спартакиады.

В 1939 году крупные спортивно-массовые мероприятия были проведены в дни общенародных праздников. Особенно интересно в Абхазии прошли соревнования гимнастов, легкоатлетов, штангистов, пловцов, гребцов, велосипедистов, борцов, боксеров и других спортсменов в день физкультурника[36].

В 1939 году физкультурные организации Абхазии совместно с Осоавиахимом добились больших успехов в развитии стрелкового, парашютного, мотоциклетного и других видов спорта. В начале 1939 года, на основе постановления Абхазского комитета физкультуры «Об овладении военными специальностями», районные комитеты физкультуры, советы ДСО, совместно с физкультурным и комсомольским активом широко обсудили письмо Героев Советского Союза об овладении оборонными специальностями, опубликованное в газете «Комсомольская правда» от 11. 12. 1938 г., и наметили мероприятия по развертыванию массовой оборонной работы, организации оборонных кружков: парашютных, стрелковых, гранатометания, пулеметчиков, автомотоциклистов, отрядов снайперов, изучения самолета.

В день советского стрелка 12 июня 1939 года в гор. Сухуми состоялись стрелковые соревнования с участием

---

34 Архив Абхазского обкома КП Грузии, д. 30, лл. 88—90, 1940 г.
35 ЦГАА, ф. 2, оп. 2, д. 1, л. 41.
36 ЦГАА, ф. 8, оп. 1, д. 220, л. 22.

31 команды от районов и городов Абхазии. Первое место в общекомандном зачете заняла команда Гагрского района. В личном первенстве победителем вышел Барциц, набравший 45 очков из 50 возможных.

В эти годы абхазские физкультурники испытывали порой недостаток в спортивном инвентаре и особенно спортивной формы. В целях устранения этого недостатка, на основании постановления СНК Абхазии, в Сухуми с 1939 года было организовано изготовление спортивной обуви, маек, трусов и других предметов спортинвентаря.

Успехи СССР, достигнутые в социалистическом строительстве в 1940 году, обеспечили новый подъем физкультурно-массовой и спортивной работы в стране. Это способствовало росту массовости физкультурного движения и в Абхазии. В этом году в 152 коллективах физкультуры по 22 видам спорта насчитывалось 18.500 физкультурников. Кроме того, физической культурой и спортом занималось более 10.000 школьников.

В 1940 году в Абхазии насчитывалось более 12.000 значкистов ГТО 1 ступени и 350 человек—ГТО II ступени.

В 1940 году были проведены первенства Абхазии по 19 видам спорта (гимнастика, легкая атлетика, фехтование и рукопашный бой, плавание и водное поло, акробатика, конный спорт, стрельба, волейбол, баскетбол, футбол, теннис, штанга, бокс, классическая борьба, гребля, велоспорт, мотоспорт, шахматы, шашки и множество походов и восхождений по туризму и альпинизму). По этим видам спорта было проведено более 800 крупных спортивных мероприятий, в которых участвовало 23.948 человек. Более 60 раз абхазские спортсмены вносили изменения в таблицу рекордов республики по штанге, плаванию и легкой атлетике.

В 1940 году спортсмены Абхазии добились хороших результатов на первенство Грузии по многим видам спорта. Конники Гудаутского района стали чемпионами Грузии. Абхазские велосипедисты на республиканских соревнованиях заняли второе общекомандное место, третье место на первенстве СССР по второй группе по водному поло, пловцы Абхазии на первенстве Грузии заняли 15 первых мест из 18.

Хороших спортивных результатов добились и стали чемпионами Грузии велосипедисты Абхазии Маврамати, Пожаренко, Аверян, по гребле Пожаренко, по плаванию М. Эрквания, Е. Вонцов, Л. Борисенко, З. Романова, В. Мишуков и др., по штанге Б. Светилко (выполнил норму мастера спорта), Приставко, Шелехов, Кирбахчян, Дгебуадзе, Делюсто, конники Ш. Лакербай, М. Кварацхелия, Барциц, Чуаз, Джения, Шелия, боксеры А. Попов, И. Ануфриков и др.

Улучшению физкультурной и массовой работы и повышению спортивно-технических показателей спортсменов Абхазии во многом способствовала подготовка Комитетом по делам физической культуры и спорта при Совнаркоме Абхазской АССР большого количества общественных инструкторов и тренеров по различным видам спорта из числа активистов и спортсменов. В 1940 году 184 тренера и судей по 14 видам спорта прошли семинары и курсы.

Значительная работа в 1940 году была проведена физкультурными организациями Абхазии, в связи с переходом на новый усовершенствованный комплекс ГТО. С целью оказания помощи коллективам физкультуры были проведены специальные курсы подготовки и общественных инструкторов.

В республике повсеместно прошли собрания физкультурно-комсомольского актива, посвященные работе по новому комплексу ГТО. Комитет физической культуры и Абхазский обком ЛКСМ Грузии прикрепили опытных физкультурных работников к районам Абхазии для оказания помощи. В результате энергичной работы всей физкультурной общественности Абхазии в 1940 году было подготовлено значкистов БГТО 1875 при плане 1625, ГТО I ступени 2492 при плане 2105 чел., ГТО II ступени 105 при плане 67. Большая работа была проведена по строительству и реконструкции спортивных сооружений. К концу 1940 года в Абхазии насчитывалось более 390 различных спортивных сооружений, в том числе 4 стадиона, 4 спортзала, 195 волейбольных площадок, 53 футбольных поля, 22 баскетбольных площадки, 16 теннисных кортов, 15 гимнастических городков и других сооружений.

Большую работу по развертыванию спортивно-массовых мероприятий в республике и повышению спортивного мастерства физкультурников провел комсомол Абхазии. Такие постановления бюро Абхазского обкома комсомола, как: 1. О введении положения о коллективе физической культуры в колхозе (5. 3. 1940 г.); 2. О проведении внутризаводских, колхозных, городских, районных и республиканских спартакиад на территории Абхазской АССР (октябрь и май 1940 г.); 3. Об организации массово-физкультурной работы среди пионеров и школьников в летний период (23. 6. 1940 г.); 4. О состоянии военно-физкультурного воспитания в средних учебных заведениях (23. 10. 1940 г.); 5. О физкультурной подготовке комсомольского актива (19. 10. 1940 г.). 6. О почине комсомольцев завода им. В. И. Ленина (Тула, 29. 11. 40 г.); 7. О постановке физкультурной работы в колхозах, совхозах, МТС и сельских школах Абхазии (4. 12. 40 г.); 8. О мероприятиях по выполнению постановления Абхазского обкома КП(б) Грузии от 21. 12. 40. г. «О подготовке кадров по рукопашному бою в физкультурных организациях Абхазии» (25. 12. 40 г.); 9. О состоянии кружков «Ворошиловского всадника» (21. 12. 40 г.), а также постановление бюро Абхазского обкома КП(б) Грузии «О состоянии оборонной и физкультурной работы в спортивных обществах «Спартак», «Пищевик», «Медик» Абхазской АССР» (30. 12. 40 г.) сыграли важную роль в оживлении физкультурно-спортивной работы в Абхазии.

Большая подготовительная работа предшествовала проведению 2-го Всесоюзного дня физкультурников, который прошел как всенародный праздник—смотр физкультурного движения и готовности физкультурников Абхазии к социалистическому труду и обороне Родины. 2-ой Всесоюзный день физкультурников прошел под знаком улучшения физического воспитания и ознаменовался новым подъемом производственной активности физкультурников в борьбе за выполнение плана новой, 3-ей пятилетки. Ко Дню физкультурника были подведены итоги учебно-спортивной и воспитательной работы физкультурных организаций в связи с введением ново-

го комплекса «Готов к труду и обороне СССР». Ко Дню физкультурника во всех звеньях физкультурного движения широко развернулось социалистическое соревнование, направленное на усиление физкультурно-оборонной работы, поднятие мобилизационной готовности трудящихся, организационное укрепление физкультурных коллективов, умножение рядов физкультурников, повышение спортивно-технических результатов и установление новых рекордов.

Заметно улучшили свою работу спортивные общества «Правда», «Спартак», «Динамо», «Стахановец». В спартакиаде ЦС «Стахановец» ткварчельские горняки в 1940 году заняли первое место (всего участвовало 16 коллективов).

Наряду с заметным ростом массовости и спортивно-технических показателей в целом по Абхазии в спортивно-массово-физкультурной работе в 1940 году имелись серьезные недостатки. 18.500 человек, занимающихся спортом, по отношению к населению Абхазии составляли только 7%. Физкультурное движение в колхозной деревне еще отставало, в частности, в 263 колхозах низовых коллективов было создано лишь 72, слабо обстояло дело с вовлечением женской сельской молодежи в физкультуру. В 1940 году в числе 859 подготовленных в колхозах значкистов ГТО не было ни одной женщины[37]. Неудовлетворительно работали ДСО «Буревестник», «Молния», «Пищевик» и др. В ДСО «Пищевик» из 1470 работников, насчитывающихся в пищевых предприятиях города Сухуми, физкультурой занималось только 340 человек.

Имелись недостатки и в физическом воспитании школьников. Несмотря на значительное улучшение преподавательского состава, все еще чувствовалось отсутствие достаточного количества специалистов.

Во многих школах еще преподавали случайные люди, не имевшие никакой подготовки. Имелись недостатки и в учебно-спортивной работе, ряд секций работал слабо (лыжи, туризм и альпинизм, легкая атлетика и другие).

В 1940—1941 гг. особое внимание было уделено раз-

---

[37] Архив Абхазского обкома КП Грузии, д. 2, л. 168, 1940 г.

витию оборонных видов спорта: «Ворошиловских всадников», «Ворошиловских стрелков», фехтовальщиков, автоводителей, мотоциклистов, парашютистов, рукопашников, пулеметчиков, значкистов Осоавиахима и др. Только за 1941 год было подготовлено свыше 3330 бойцов рукопашного боя, гранатометчиков и автомотоводителей.

В результате улучшения физкультурно-массовой работы, заметно улучшились спортивные достижения физкультурников Абхазии и повысился уровень их общей физической подготовки.

Душой и инициатором физической подготовки молодежи явился комсомол. Второй пленум Абхазского обкома ЛКСМ Грузии (январь 1941 г.), обсуждая вопрос о ходе выполнения решений ЦК ВЛКСМ и ЦК ЛКСМ Грузии «О физической подготовке комсомольского актива», отметил большое значение этого постановления в деле усиления физкультурной работы в целом среди молодежи. На пленуме отмечались достигнутые успехи в этой области и имеющиеся недостатки. Пленум принял конкретные мероприятия для улучшения физической подготовки комсомольцев и в первую очередь актива.

Пленум потребовал от каждого комсомольского активиста стать примером личного участия в физкультурной работе, в безусловной сдаче норм ГТО.

Комсомольские активисты стали лучше показывать свою авангардную роль в физкультурной работе. Хорошо организовали физкультурную работу первичные комсомольские организации колхоза имени Ленина Окумского сельсовета, Ачигварского совхоза Гальского района, Сухумского государственного педагогического института им. Горького, субтропического техникума Сухумского района, Сухумского индустриального техникума и другие.

В начале 1941 года систематическими занятиями физкультурой было охвачено 958 активистов-комсомольцев, руководящих работников[38]. Комсомольцы Абхазии, соревнуясь с молодежью Аджарской АССР, в 1941 году взяли на себя обязательство в течение года вовлечь всех комсомольцев и несоюзную молодежь в

---

[38] Архив Абхазского обкома КП Грузии, д. 2, л. 97, 1941 г.

физкультурную работу, подготовить бойцов рукопашного боя 750 человек, значкистов «Моряк» — 10 человек, 400 значкистов «Юный моряк», 10000 значкистов ГСО I ступени, 700 значкистов ГСО II ступени, 3000 значкистов БГСО, 3200 значкистов ВС I ступени, 16000 значкистов ВС II ступени, 500 значкистов ЮВС, 40500 значкистов ПВХО, 100 чел. обучить лыжной ходьбе, подготовить 100 «Ворошиловских всадников» и т. д.

В послании к комсомольцам, комсомолкам и молодежи Аджарской АССР говорится: «Наша советская молодежь, любовно воспитываемая партией Ленина, горячо любит свою Родину, миллионы молодых патриотов отдают свои силы и энергию делу укрепления хозяйственной мощи и обороноспособности социалистического государства. Чтобы защитить Родину от вражеского нападения, наша молодежь неустанно овладевает военными специальностями, закаляет себя в физическом отношении. Эта задача требует от нас настойчивой систематической работы по перестройке всей системы военно-физкультурного обучения комсомольцев»[39].

Готовности абхазского народа к защите любимой Советской Родины было посвящено выступление абхазской делегации на физкультурном параде Грузии 1940 г. на тему: «Физкультурники Абхазии готовы к обороне СССР» и 1941 года на тему: «Если враг наступит». За отличное выступление делегация Абхазии оба раза была удостоена первой премии.

В этих выступлениях физкультурники Абхазии вместе с демонстрацией роста спортивно-технических показателей и улучшения всей физкультурно-спортивной работы в республике продемонстрировали патриотизм и глубокую любовь к делу Ленина и родной Коммунистической партии.

Комсомольцы Абхазии совместно с физкультурными организациями по-боевому взялись за осуществление задач, стоящих перед ними в области улучшения физкультурно-массовой работы среди молодежи.

В 1941 году наиболее массово и организованно был проведен весенний комсомольский кросс. По Абхазии

---

[39] Архив Абхазского обкома КП Грузии, д. 2, лл. 13—14, 1941 г.

было создано 620 команд (которые проходили систематическую тренировку). В кроссе приняло участие 8100 комсомольцев и несоюзной молодежи. Организованно прошли также так называемые «массовые соревнования комсомольских организаций по гимнастике»: по программе вольных упражнений ГТО, равновесия, лазанья и прыжков в высоту.

Из 764 первичных комсомольских организаций в массовых гимнастических соревнованиях приняли участие 721 с количеством участников 20238 чел. из общего числа комсомольцев 24078, или 84,1%. На этих соревнованиях вольные упражнения типа зарядки сдали 933 человека. Сдали норму по троеборью (равновесие, лазанье и прыжки в высоту) 17637 человек.

Наилучшие показатели на этих соревнованиях имели комсомольцы гор. Сухуми и Гудаутского района.

В период подготовки к гимнастическим соревнованиям силами молодежи было создано 43 новых спортивных площадки[40].

На основе обобщения передового опыта физкультурного движения за годы Советской власти и устранения имеющихся недостатков в прошлые годы, физкультурные, комсомольские и профсоюзные организации Абхазии в 1941 году под руководством обкома партии развернули активную деятельность по резкому улучшению учебно-спортивной и физкультурно-массовой работы на территории Абхазии.

Об этом свидетельствует успешное выполнение за первое полугодие 1941 года обширного плана работы Комитета по делам физической культуры и спорта при Совнаркоме Абхазской АССР, спортивных обществ и ведомств.

Важнейшей задачей физкультурных организаций Абхазии в 1941 году было:

дальнейшее повышение роли физической культуры как одного из средств коммунистического воспитания трудящихся, укрепления их здоровья и подготовки к труду и обороне;

усиление политико-воспитательной работы среди физ-

---

[40] Архив Абхазского обкома КП Грузии, д. 2, лл. 82—83, 1941 г.

культурников, борьба за дисциплину в физкультурных организациях;

обеспечение теснейшей и повседневной связи в работе с комсомолом и профсоюзными организациями;

улучшение работы низовых коллективов физкультуры, повышение качества их учебно-спортивной работы.

За 6 месяцев было подготовлено значкистов БГТО 1337 чел. (годовой план 1270 чел.), ГТО I ступени —3539 чел. (годовой план 2917 чел.), ГТО II ступени—93 (годовой план—79 чел.).

За предвоенные 18 месяцев по Абхазии было подготовлено спортсменов-разрядников (взрослых):

Мастеров спорта	—	1 человек.	
I разряд	51 чел.,	из них за 6 мес. 1941 г.	— 28 чел.
II „	140 „	„ „ „	102 „
III „	488 „	„ „ „	346 „

Всего разрядников 680 человек, из них: за 6 месяцев 1941 года 476 человек, не включая сюда шахматистов, шашистов, спортсменов IV разряда и юношеских разрядов. В 1940—41 гг. до войны было подготовлено общественных инструкторов и физоргов 711 человек.

Спортсмены Абхазии за 6 месяцев 1941 года установили 39 рекордов Грузии и Абхазии.

Вышеприведенные факты ясно говорят о все более усиливавшейся физкультурно-спортивной работе, о заметном росте спортивно-технических показателей, об увеличении массовости, об улучшении физкультурной работы во всех звеньях советской системы физического воспитания на территории Абхазии.

Вышеприведенные факты говорят о том, что физкультура и спорт глубоко вошли в культуру народов Абхазии. Намеченный крутой подъем всей физкультурно-спортивной работы в Абхазии, как и во всей стране, временно был прерван вероломным нападением фашистской Германии на Советский Союз в июне 1941 г.

Физическое воспитание учащейся молодежи

В 1930 году ЦИК Абхазии, на основе указаний ЦК партии, своим постановлением обязал Наркомпрос республики ввести в 1930—31 учебном году уроки физического воспитания во всех учебных заведениях. В результате физическое воспитание школьников Абхазии стало заметно улучшаться. Во многих школах были оборудованы спортивные площадки, стали чаще проводиться внутришкольные соревнования по различным видам спорта.

В ряде учебных заведений были созданы новые кружки физической культуры. При учебно-техническом комитете ВСФК Абхазии организуются детские группы по различным видам спорта, в которых занимались более 40 юношей. Занятия проводились два раза в неделю по футболу, баскетболу, волейболу, ватерполо, гимнастике, легкой атлетике[41].

В улучшении физического воспитания учащихся и особенно в усилении внеклассной работы большую роль сыграло постановление ЦК ВКП(б) от 21.IV.1932 г. «О работе пионерской организации», в котором физическому воспитанию детей придавалось исключительно большое значение. Об этом свидетельствуют результаты обследования школ и школ-интернатов, проведенного Наркомпросом в Очамчирском, Гагрском и Сухумском районах. В актах обследования отмечались некоторые успехи, достигнутые в отдельных школах в области физического воспитания и развития спорта[42].

Однако, в целом, физическое воспитание учащихся в Абхазии, несмотря на ряд указаний партии и правительства, все еще не стояло на должной высоте.

В актах обследования за 1933 год говорилось: «Постановка физкультуры в большинстве школ идет неудовлетворительно... нет специальных помещений, нет людей, знающих физкультуру»[43]. Отсутствие спортивных баз и достаточного количества квалифицированных кадров по физической культуре, безусловно, мешали нор-

---

41 «Советская Абхазия», 25 мая 1930 г., № 116.
42 ЦГАА, ф. 8, оп. 2, д. 501, лл. 26—72.
43 Там же, л. 22.

мальной постановке физического воспитания учащихся. Но, наряду с этим, следует указать, что Наркомпрос явно недооценивал значение физического воспитания учащихся как неотъемлемой части коммунистического воспитания. Не случайно, что в схеме, составленной Наркомпросом для обследования школ, предусматривались все предметы и все стороны школьной работы, кроме физического воспитания учащихся[44]. Поэтому, естественно, что в актах обследования ряда школ физическое воспитание не нашло отражения[45] и если в некоторых актах иногда встречаются данные о физическом воспитании учащихся, то делалось это исключительно по инициативе самих инспекторов. Тем не менее в 1934 году физическое воспитание школьников улучшается. Развивается внеклассная и внешкольная работа, спорт все больше и больше проникает в школьную жизнь, проводится ряд соревнований по различным видам спорта. В некоторых школах вводится утренняя зарядка (гимнастика).

В организации внешкольной работы среди детей большую помощь оказали профсоюзы и ВСФК Абхазии. Бюро физкультуры Совпрофа вынесло решение: «Инструкторам вменить в обязанность совместно с бюро физкультурного коллектива профорганизаций создание детских физкультурных коллективов»[46].

Большое внимание в этот период уделяется развитию футбола среди детей. Первая детская футбольная команда в Абхазии была организована в 1933 году сектором по организации детского спорта при ВСФК республики. Благодаря плодотворной деятельности этого сектора, юношеские и детские команды как в городе Сухуми, так и в районах Абхазии, стали быстро расти и уже в 1934 году только в Сухуми насчитывалось 16 юношеских и детских команд, среди которых сильнейшими считались команды ВСФК, «Гороно» и «ДПК» (Детская показательная команда). В составе этих команд играли школьники А. Гогоберидзе (ныне заслуженный мастер спорта СССР), Н. Кобахия, Г. Назарян, Г. Чхартишвили, Т. Овсепян и другие.

---

[44] ЦГАА, ф. 8, оп. 2, д. 501, лл. 40—42.
[45] Там же, лл. 31—55.
[46] Там же, ф. 101, д. 1107, л. 33.

Организация детским сектором ВСФК футбольных команд и проведение соревнований среди них сыграли большую роль в развитии футбола в Абхазии.

Пережитки старых нравов и обычаев препятствовали девушкам заниматься физкультурой и спортом, но постепенно в спортивную жизнь втягиваются девушки из коренного населения.

В соревнованиях по легкой атлетике впервые приняли участие абхазские школьницы. Школьница Е. Дбар установила два рекорда по метанию диска и толканию ядра с результатом 29 м 65 см и 8 м 13 см. Но в целом физическое воспитание школьников все еще отставало. В газете «Советская Абхазия» от 3 сентября 1934 года читаем: «Одним из отстающих участков на школьном фронте является слабая организация занятий по физической культуре, в то время как физическое развитие нашего молодого поколения должно занимать одно из центральных мест».

В 1935 году большое внимание стали уделять развитию спорта среди детей. На местах были проведены соревнования среди школьников по легкой атлетике, волейболу, футболу, шахматам и плаванию. Затем по этим видам спорта были проведены районные, городские и республиканские соревнования. Замечательных результатов добились юные спортсмены: М. Эрквания, В. Мишуков (рекордсмены Грузии по плаванию), Ш. Надарейшвили, Н. Черный, И. Склярова, А. Тарба, Р. Лакоба, Н. Милецкая и др. Юные футболисты Абхазии на первенстве Грузии среди школьников заняли второе место.

В этом же году много внимания уделяется сдаче нормативов БГТО, что, несомненно, способствует усилению всей физкультурно-спортивной работы среди подростков.

Первыми получают значки БГТО ученики Абхазской образцовой школы № 1 им. Н. Лакоба, юные физкультурники А. Тарба, Р. Лакоба и Н. Милецкая.

Развернулась большая работа по сдаче норм БГТО в сельских школах. В Лыхненской средней школе сдали нормы на значок БГТО 115 учащихся, среди них 40 девушек[47].

---

[47] «Советская Абхазия», 11 июля 1935 г., № 158.

«Физкультура завоевывает себе прочное место в школах Абхазии. Создаются физкультурные площадки, городки, секции по различным видам спорта и т. д. Развернулась подготовка учащихся к сдаче норм на значок БГТО. В Гудаутской городской школе-десятилетке подготовкой к сдаче норм охвачено 300 учащихся, 70 учащихся полностью сдали нормы»[48].

В целом по Абхазии план подготовки значкистов БГТО был перевыполнен. Вместо 500 человек нормы сдали 525. Росло и спортивное мастерство юных спортсменов.

Замечательных результатов добились школьники в 1936 году на 1-й спартакиаде Абхазии. Ими было установлено 26 новых рекордов, в том числе 6 всегрузинских и 1 всесоюзный.

Школьники Абхазии успешно выступили на первенстве Грузии по плаванию. В. Мишуков установил новый всесоюзный рекорд для мальчиков старшего возраста в плавании на 100 м на боку (1 мин. 26 сек.). Он же установил 3 рекорда Грузии в плавании на 50, 100 и 1.000 м вольным стилем. Юный пловец М. Эрквания установил 2 рекорда Грузии на 50 и 100 м стилем «брасс». Замечательных успехов добились легкоатлеты. Они установили 30 рекордов Абхазии и 6 Грузии[49].

Абхазские школьники Склярова, Черкезия и Подпорин участвовали во Всесоюзных соревнованиях. Хороших результатов добились юные спортсмены по волейболу, завоевавшие 2-е место в Грузии. Блестяще выступили юные футболисты Абхазии, занявшие первое место в Грузии и четвертое место во Всесоюзных соревнованиях в Москве в 1936 году.

Число учащихся, систематически занимающихся спортом, достигло 7.000 человек. Новыми успехами в деле развития спортивно-массовой работы ознаменовался и 1937 год. Этому способствовало учреждение инспекции физического воспитания при Наркомпросе Абхазской АССР и создание детской спортивной школы в Су-

---

48 «Советская Абхазия», 14 июля 1935 г.
49 Там же, 30 июля 1935 г.

хуми в мае 1937 года с отделениями гимнастики, плавания, легкой атлетики, бокса, футбола[50].

Весной этого года лучшие легкоатлеты-школьники Сухуми тренировались под руководством находившихся в Абхазии на сборах заслуженного мастера спорта Г. Туровой, рекордсмена СССР Р. Люлько, мастера спорта Козлова[51].

Результаты не замедлили сказаться. В июне 1937 года была проведена II спартакиада школьников Абхазии, в которой участвовало более 200 юных спортсменов. На спартакиаде было установлено 19 абхазских и 4 всегрузинских рекорда[52].

Замечательных успехов добились юные пловцы. Во всегрузинских соревнованиях ватерполисты заняли первое место. Школьники-пловцы в течение сезона более 40 раз обновляли рекорды Абхазии, 15 раз рекорды Грузии[53].

Еще больших успехов добились школьники Абхазии в 1938 году. Наибольший успех выпал на долю пловцов, смело штурмовавших ранее установленные рекорды. В течение года они 52 раза внесли поправки в таблицу рекордов Грузии. М. Эрквания для возраста 14—15 лет установил 3 рекорда Советского Союза. В сезоне 1938 года успешно выступили также юные легкоатлеты. Они установили 8 грузинских и 35 абхазских рекордов[54].

Широкое развитие среди школьников Абхазии получили спортивные игры: волейбол, баскетбол, теннис, футбол. На первенство СССР по футболу юные футболисты Абхазии заняли четвертое место. В третьей спартакиаде школьников республики участвовало более 200 спортсменов.

Юные спортсмены Абхазии и в 1939 году продолжали повышать свое мастерство. В течение года пловцы установили 23 рекорда Абхазской АССР и 12 рекордов Грузинской ССР. На четвертой спартакиаде школьников Абхазии (г. Очамчире) по легкой атлетике было установлено 17 рекордов Абхазии; из них 5 грузинских и

---

50 ЦГАА, ф. 328, д. 3, л. 1.
51 «Советская Абхазия», 5 февраля 1937 г.
52 ЦГАА, ф. 8, оп. 2, д. 634, л. 36.
53 Там же.
54 Там же, оп. 4, д 35, лл. 13—16.

один абсолютный рекорд Абхазии. Общекомандное первое место заняли сухумские спортсмены. Последующие места заняли спортсмены Очамчире, Гагра, Гали и Гудаута. В 1939 году было установлено 2 рекорда Абхазии по велосипедному спорту на 5 и 10 км (мальчики и девочки).

Хороших результатов добились юные спортсмены Абхазии в состязаниях на первенство школьников Грузии.

По велосипеду, волейболу (юноши) и плаванию они заняли первые места; по теннису, волейболу (девочки), легкой атлетике, волейболу (девушки) — вторые места; по боксу и футболу — четвертое место. Больших успехов добились юные футболисты на первенство СССР ДСО «Пищевик» (встречи проводились в Ростове на-Дону). Они вышли на первое место. (Тренер М. Туркия).

Заметно улучшила свою работу Сухумская спортивная школа Наркомпроса Абхазской АССР. В 11 отделениях и 28 группах занималось 555 учащихся.

Заметно улучшилось качество проведения физического воспитания в школах, которые пополнились специ-

Сухумская юношеская команда «Пищевик»—обладатель «Кубка ЦС Пищевик» 1939 г. (слева направо): И. Арчая, А. Гогоберидзе, Р. Ресуль, М. Какиашвили, Ш. Ломинадзе, А. Триандафилиди, Г. Приданов, Л. Качарава, Г. Назарян, Д. Шелия, Г. Чхартишвили.

алистами, получившими специальное среднее и высшее образование. Среди них следует отметить Д. Дбар, В. Михайлова, Р. Чантурия, З. Азмайпарашвили, Л. Кабакову, С. Кабакова, А. Скупова, которые и по сей день ведут плодотворную педагогическую работу в школах республики. Отличных результатов в физическом воспитании тогда добились тренеры и преподаватели: К. Бабилуа, А. Доценко, Е. Гулария, М. Рейс, Е. Бишкевиус, М. Туркия, В. Устянцев, А. Ратиани.

Юные гимнасты Абхазии 1939 г.

С 1939 года началась замена преподавателей физического воспитания, не имевших достаточной практической подготовки и специального образования.

Учебный процесс в школах Абхазии, главным образом, строился на основе методических указаний инспекции физвоспитания Наркомпроса Грузии. Большое внимание было уделено внеклассной и внешкольной работе, оборонным видам спорта. Было подготовлено 1.293 значкиста БГТО.

С каждым годом увеличивалось количество физкультурных мероприятий. В течение 1940 года проводится 37

крупных спортивно-массовых мероприятий. Юными спортсменами было установлено 47 абхазских, из них 23 всегрузинских рекорда, 15 рекордов явились абсолютными для Абхазской АССР (выше результатов взрослых спортсменов).

В течение года было подготовлено значкистов БГТО 1.791 чел. (план 1.530 чел.), ГТО I ступени — 885 чел. (план 585 чел.), ГТО II ступени — 45 чел. Разрядников-спортсменов подготовлено I разряда 20 чел., II разряда —38 чел., III разряда—58 чел., IV разряда—74 чел.

Результаты школьников Абхазии на всегрузинских соревнованиях выглядели так:

Вид спорта	Занятые места	
	1939 г.	1940 г.
Теннис	II	II
Бокс	—	I
Велоспорт	I	I
Баскетбол (юноши)	V	III
Волейбол „	III-IV	II
„ девушки	II	II
Легкая атлетика	II	II
Футбол	IV	III
Волейбол (юноши)	I	I
Плавание	I	I[55]

Наркомпрос Абхазской АССР в 1940 году наградил денежными премиями и ценными подарками преподавателей физкультуры, достигших высоких показателей в учебно-спортивной и воспитательной работе среди детей. Среди них С. Сафронов, А. Скупов, М. Рейс, Л. Алабухина, С. Кольпинский, Р. Киракосян, В. Кюбар, Г. Касабян, И. Азмаипарашвили, Г. Шаповалова.

За оказание помощи в развертывании спортивно-массовой работы среди школьников Наркомпрос объявил благодарность работникам комитета физкультуры:

---

[55] ЦГАА, ф. 8, оп. 4, д. 27, лл. 33—34.

М. Чолокян, А. Минджия, Д. Пайсаниди, В. Цоцонава, В. Бордюгову[56].

В 1940 году в Сухумской спортшколе Наркомпроса Абхазии в 11 отделениях занималось 586 учащихся. Бюджет спортшколы составлял 160.000 руб. Воспитанники школы добились хороших результатов по ряду видов спорта. 6 юных велосипедистов успешно провели велопробег по маршруту Сухуми—Кутаиси—Сухуми (более 400 км). С отличными показателями выступили чемпион Абхазии по шахматам в 1940 году Р. Какиашвили, чемпион Грузии по теннису Н. Оракеян, чемпион Грузии по боксу А. Курдиани, чемпионы Абхазии А. Кигурадзе, Ш. Арчвадзе; рекордсмены Грузии М. Эрквания, А. Гегелия, З. Лакоба и др.

Зимой 1940—1941 гг. в высокогорном селе Псху при средней школе была создана лыжная база для подготовки юных лыжников. База была обеспечена всем необходимым инвентарем, квалифицированным тренером. Из 106 занимающихся — 50 человек успешно сдали нормативы БГТО, многие учащиеся хорошо овладели лыжной техникой[57].

Успешно прошли военно-физкультурные соревнования пионеров и школьников Абхазии. В них приняло участие 139 школьных коллективов с общим охватом 10.899 человек. В областных (финальных) военно-физкультурных соревнованиях приняло участие 296 человек. Наилучших результатов в этих соревнованиях добились ученики Сухумской средней школы № 2 имени Шевченко.

За отличные показатели в физкультурно-спортивной работе и за активную помощь колхозам низовые коллективы школ села Окуми Гальского района и села Атара-Абхазская Очамчирского района были утверждены кандидатами на ВСХВ 1941 года[58].

В 68 низовых коллективах физкультуры учебных заведений Абхазии и в Сухумской детской спортшколе до войны систематически спортом занималось более 12.000 учащихся.

---

56 ЦГАА, ф. 8, оп. 4, д. 26, л. 45.
57 Там же, д. 34, л. 12.
58 «Советская Абхазия», 28 марта 1941 г., № 73

Развитие физической культуры и спорта в колхозной деревне

В указанный период усиливается физкультурное движение в деревне. Совершенствование форм организации работы по физической культуре в деревне было обусловлено успехами колхозного строительства и было подчинено задаче использовать физическую культуру как средство коммунистического воспитания тружеников села, приобщения колхозов к активной общественно-политической жизни, повышения производительности труда.

В этом направлении в 1930 году делаются первые шаги. Были созданы кружки физической культуры в некоторых колхозах и совхозах. Но коллективизация в Абхазской АССР в этот период только начиналась. Кроме того, в сельском физкультурном движении допускались ошибки. Многие старались культивировать классические виды спорта, в частности гимнастику, баскетбол и др., что требовало квалифицированных кадров, специального оборудования, инвентаря, больших средств и т. д. По этому вопросу газета «Советская Абхазия» (№ 182 от 24.VIII. 1930 г.) писала: «Совершенно не обязательно в деревне в первое время требовать таких же форм физкультурной работы, какие применяются в городе, совершенно нет никакой необходимости в специальных стадионах и вполне оборудованных спортзалах, водных станциях и т. д. Ко всему необходимо подходить постепенно, чтобы физическая культура проходила успешно, нужно приспособить формы ее к местным условиям. Необходимо использовать для начала знакомые селу массовые игры. Заняться простыми видами физических упражнений (имеется в виду легкая атлетика, волейбол, футбол, конный спорт и др. — О. В.), которые принесут не меньшую пользу, чем специальные занятия в спортзалах. Теперь, когда труд колхозника более или менее нормирован, есть все данные для успешного развития физической культуры в колхозах».

В заключение статьи говорится о необходимости взяться за это дело партийным и комсомольским ячейкам сельхозартелей, а также правлениям колхозов.

В целях популяризации физкультуры на селе в 1930 году во всех районах Абхазии были проведены конно-

спортивные соревнования. В них приняло участие 30 всадников. Чемпионом Абхазии по конкур-ипик стал Нанишвили, по рубке — Гагуа, по джигитовке — Берулава и по гладкой скачке — Карчава. Нужно отметить, что эти соревнования были проведены непродуманно, в неудачное время, в период полевых работ. В результате многие колхозники не могли принять участия в соревнованиях[59].

Требовалась определенная помощь деревне и, на основе директивных указаний, профсоюзные организации Абхазии усилили свое внимание деревне. Широко развернулась шефская работа городских кружков физкультуры над колхозами. В феврале 1931 года на совещании актива физкультурных кружков Сухуми обсуждался вопрос «Об участии физкультурных организаций в весенне-посевной кампании». Было решено, что каждый кружок физической культуры покупает плуг подшефному колхозу. Всего колхозам было подарено 16 плугов. Физкультурники Гудаута собрали деньги на инвентарь подшефному колхозу[60]. Большую работу проводили в колхозах физкультурники Очамчире. Они оказывали техническую помощь, а в зимнее время 5 физкультурников вели в колхозах работу по ликвидации неграмотности.

Весной Совпрофом в деревню было отправлено 4 ремонтных бригады из числа физкультурников. Проводя агитацию за перевыполнение планов посевных работ и развитие физкультурного движения на селе, городские организации добились создания 8 колхозных кружков физкультуры. 2 мая 1931 года более 200 физкультурников Сухуми вышли в подшефные колхозы для проведения массовых мероприятий[61]. Тем не менее в 1931—1933 гг. физическая культура и спорт, несмотря на некоторые успехи, медленно прививались в абхазской деревне. Только что созданные колхозы не имели спортивных баз и инвентаря, а самое главное — сильно ощущался недостаток физкультурных организаторов. В некоторых колхозных коллективах физкультуры проводились занятия по футболу, волейболу, легкой атлетике и

---

59 «Советская Абхазия», 20 мая 1930 г., № 112.
60 ЦГАА, ф. 101, д. 695, лл. 255—258.
61 Там же, лл. 255—257.

другим видам спорта. Проводились соревнования на местах, а иногда и товарищеские встречи между отдельными колхозными командами. Наиболее крупные мероприятия районного и республиканского масштаба проводились только по конному спорту.

Заметно оживилась работа в 1934 году в связи с объявлением физкультурного похода, посвященного XVII съезду партии. В честь съезда всем бюро физической культуры профсоюзных коллективов и инструкторам было предложено организовать в подшефных колхозах коллективы физкультуры, провести колхозные спартакиады, снабдить подшефные колхозы необходимым физкультурным инвентарем. Отдельные союзы брали на себя конкретные обязательства и боролись за их проведение в жизнь. Например, физкультурники профсоюза госторговли и кооперации, включившись в физкультурный поход имени XVII партсъезда, в своем подшефном колхозе организовали коллектив физкультуры, объединивший 30 человек любителей спорта, оборудовали спортплощадку, где регулярно проводились занятия и сдача норм ГТО, которой было охвачено 28 человек. Шефами были устроены 3 вылазки физкультактива в колхоз. В мае была проведена колхозная спартакиада. Благодаря хорошо организованной шефской работе городских коллективов физкультуры, успешно прошли колхозные спартакиады во Владимирском, Михайловском, Эстонском, Окумском и других сельсоветах. В программу входили соревнования по легкой атлетике, футболу, волейболу, стрелковому спорту[62].

В 1935 году физкультурная работа в колхозной деревне поднимается на новую ступень. Руководствуясь постановлениями президиума ВЦСПС от 28. 12. 1934 года «О мероприятиях по развертыванию физкультурной работы в совхозах, МТС и колхозах на 1935 год» и ВСФК Грузии от 25.4.1935 года «О ходе участия физкультурных организаций в сельхозкампании 1935 г.» и рядом других постановлений, ВСФК Абхазии разработал конкретный план работы в совхозах и колхозах республики на зимний и летний периоды. Была мобилизована бригада лучших работников физкультуры для оказания практической

---

62 «Комсомолец Абхазии», 6 и 26 августа 1934 г.

помощи колхозным коллективам (Бабилуа, Терехов, Федоренко, Петрова, Бацелашвили, Адамия и др.). Коллективы физической культуры профсоюзов гор. Сухуми усилили работу в подшефных колхозах, осуществляя ее по намеченному конкретному плану.

В 1935 году заметно усилилось строительство колхозных спортивных площадок, улучшилась работа по вовлечению колхозной молодежи в сдачу нормативов ГТО. Было подготовлено 25 человек по 105-часовой программе, дающей право на ведение самостоятельной физкультурной работы в колхозах и совхозах.

Большим стимулом для дальнейшего развития физической культуры в деревне явилось постановление ЦК ВЛКСМ (апрель 1935 г.) «Об организации физкультурных кружков в деревне», обязавшее все комсомольские организации широко развернуть работу по развитию физкультурных кружков в деревне. Предлагалось создавать кружки при первичных комсомольских организациях. Но при этом сохранялись существующие кружки физкультуры при правлениях колхозов и усиливалось руководство ими со стороны комсомольских организаций. В постановлении указывалось так же, что в тех местах, где нет комсомольской организации, кружки физкультуры создаются при правлениях колхозов.

Комсомол Абхазии деятельно взялся за усиление физкультурной работы в деревне. Газета «Комсомолец Абхазии» от 17. 10. 1935 года писала: «Надо усилить воспитательную работу всей массы физкультурников, в особенности в деревне. Использовать растущую тягу колхозной молодежи к физкультурной организации и придать ей подлинно массовый характер. Особое внимание надо уделить развитию национального спорта и массовых национальных игр, вовлечению в физкультурное движение национальной женской молодежи. Зимние месяцы использовать для подготовки физкультурных кадров и инструкторов физкультуры».

В 1936 году постановка физической культуры и спорта в колхозной деревне продолжала улучшаться. Количество колективов физкультуры увеличилось до 49 (в 1935 году их было 33), а число занимающихся — до 1.200 чел. Чаще стали проводиться соревнования по отдельным видам спорта, а также колхозные спартакиады.

Наиболее крупная спартакиада была проведена в Сухуском районе с участием команд 20 колхозов. Все чаще в колхозах проводятся соревнования по национальным видам спорта (конные соревнования, игры «аймцакачара» и «ахузбаалацара», борьба и др.). В сел. Лыхны Гудаутского района был организован конно-спортивный клуб «Ворошиловских всадников». Хороших результатов в массовой работе по физической культуре и спорту добились физкультурники колхозов имени Ленина (село Окуми Гальского района), «Искра революции» (с. Гумиста Сухумского района), «КИМ» (с. Владимировка Сухумского района). В этих колхозах были оборудованы спортивные площадки, стадионы, гимнастические городки, созданы секции по легкой атлетике, волейболу, баскетболу, футболу, стрелковому спорту, шахматам и кружки «Ворошиловских всадников». Окумский колхоз им. В. И. Ленина имел уже освобожденного инструктора физической культуры.

В 1937 году усиливается помощь колхозным коллективам физкультуры со стороны комитета физкультуры и комсомола. Во всех районах Абхазии проводятся специальные совещания, посвященные усилению физкультурной работы в деревне. Обком комсомола на летний период направил в каждый район республики по 10 физкультурников-активистов для оказания практической помощи на местах[63].

Во многих совхозах и колхозах физкультурная работа заметно оживилась. В совхозе «III Интернационал» оборудуются спортивная площадка, две волейбольных площадки, беговая дорожка, теннисный корт и футбольное поле. В футбольной, теннисной, легкоатлетической, волейбольной и шахматно-шашечной секциях занималось до 200 рабочих совхоза. В колхозах Сухумского района регулярно тренировались 6 волейбольных, 3 футбольных, 2 баскетбольных команды. В весенний период 136 колхозников района сдали нормы ГТО[64].

Физкультура и спорт прочно входят в быт колхозников Абхазии. В колхозах создается все больше и больше коллективов физкультуры, строятся спортивные площад-

---

[63] Архив Абхазского обкома КП Грузии, д. 1, л. 116, 1937 г.
[64] «Советская Абхазия», 8 мая 1937 г., № 103.

ки, проводятся первенства по различным видам спорта, матчевые встречи и колхозные спартакиады.

В колхозе имени Ленина села Окуми был реконструирован стадион, построен первый в Абхазии колхозный спортивный зал. Новое футбольное поле с легкоатлетическим сектором было оборудовано в Ачигварском совхозе Гальского района.

В Гудаутском районе, в колхозах сел Анухва-Абхазская, Анухва-Армянская и в других, были созданы низовые коллективы физкультуры. В 25 низовых физкультурных коллективах занималось 1400 колхозников.

Часто проводились соревнования по волейболу, баскетболу, футболу, абхазской национальной игре «аймцакачара» и конному спорту. С победой колхозного строя, повышением материального благосостояния тружеников села создавались все лучшие условия для развития физической культуры и спорта в деревне. Увеличивалось число низовых колхозных коллективов, охвативших 1905 чел.

Сельские тяжелоатлеты Абхазии в соревнованиях на первенство Грузии заняли общекомандное первое место. Штангисты Дгебуадзе (легчайший вес), Кирбакян (полутяжелый вес) стали чемпионами Грузии.

В 1939 году в Сухуми состоялись первые соревнования колхозных спортсменов по многоборью ГТО. С большим интересом в этом же году прошли конно-спортивные соревнования колхозных джигитов. В программу соревнований колхозов и районов республики входили рубка, конкур-ипик, национальные виды «кабахи», «доги», «марула» (10 км), «атарчей», джигитовка и другие.

Росту массовости конного спорта способствовало развитие коневодства как важной отрасли животноводства. До Октябрьской революции далеко не каждый крестьянин имел возможность держать лошадь. Лишь после установления Советской власти и победы колхозного строя перед колхозниками Абхазии открылись широкие возможности для развития коневодства и конного спорта.

Если в 1935 году в Абхазии было только 3 коневодческих фермы, то в 1939 году их стало 92. Поголовье лошадей по колхозному сектору за этот же период увеличилось на 432 процента.

В колхозных кружках «Ворошиловских всадников» тысячи колхозников Абхазии по окончании трудового дня занимались спортивной подготовкой. «Ворошиловские всадники» колхоза «Акомчар» с. Ачадары Гудаутского района в часы отдыха проводили практические занятия по конно-спортивной подготовке (берут препятствия, соревнуются в ловкости владеть холодным оружием и т. д.)[65].

Лучшими в Абхазии считались «Ворошиловские всадники» Гудаутского района. В 6 кружках этого района конным спортом систематически занималось более 250 колхозников. Все кружковцы имели оборонные значки. Вместе с молодежью конным спортом занимались и почтенные колхозники в возрасте до 80 лет (Рашит Лабия, Камлия и др).

Массовому развитию физической культуры и спорта в колхозах республики способствовал показ успехов колхозов в этой области на ВСХВ.

В порядке подготовки колхозных коллективов физкультуры Абхазии к открытию ВСХВ Комитет по делам физической культуры и спорта при СНК Абхазии принял специальное постановление, способствующее дальнейшему развитию физической культуры в колхозах, совхозах и МТС. Был проведен звездный велопробег, в ходе которого активисты оказали помощь на местах в организации физкультурной работы. В результате в республике было создано 15 новых колхозных коллективов физической культуры, проведены массовые соревнования по национальным видам спорта, многоборью ГТО, гранатометанию и спортивным играм[66].

В честь открытия Всесоюзной сельскохозяйственной выставки было проведено первенство Абхазии по конному спорту. В финальных соревнованиях приняло участие 80 конников — передовых колхозников Абхазии. Праздник начался соревнованием гранатометчиков. Перед каждым всадником стояла задача, метая гранату влево и вправо, на скаку поразить окоп и пулеметное гнездо, находящееся в 30 метрах от всадника. Первое

---

[65] «Советская Абхазия», 26 октября 1939 г., № 246.
[66] ЦГАА, ф. 8. оп. 1, д. 220, л. 19.

место в этом упражнении занял колхозник Чкадуа, в рубке—З. Аншба, в преодолении препятствий первенствовал «Ворошиловский всадник» Ш. Ахба (Гудаутский район), «марулу» на 10 км выиграл 10-летний пионер Ч. Камлия. В соревнованиях по национальной игре «джирити» первое место заняли очамчирцы. Соревнования явились большим стимулом для дальнейшего развития конного спорта в колхозах. Участники соревнования брали на себя обязательство по организации новых кружков конного спорта. Одними из первых такое обязательство взяли на себя гудаутские джигиты.

«...Мы организуем новые кружки «Ворошиловских всадников», — говорилось в обязательстве гудаутцев,— привлечем к сдаче норм на оборонные значки новые сотни молодежи. Мы добьемся того, что каждый всадник будет владеть конем и оружием отлично. И если понадобится, то в рядах красной конницы мы на колхозных конях уничтожим всякого врага, который попытается нарушить священные границы Советского государства»[67].

В 1939 году большое оживление в физкультурную работу в колхозах внесли инструктора, окончившие 6-месячные курсы. 35 человек, окончивших эти курсы, были направлены в колхозы Абхазии.

Значительный подъем физкультурной работы в деревне был вызван введением «Положения о коллективе физической культуры в колхозе».

С большим подъемом прошла в колхозных коллективах физической культуры отчетно-выборная кампания. Для оказания практической помощи колхозным коллективам в село было направлено большое количество активистов. В результате число низовых коллективов физкультуры с 55 увеличилось до 72, а количество физкультурников, систематически занимающихся спортом, возросло до 4000. В 1940 году было подготовлено 859 значкистов ГТО при плане 500 и сотни «Ворошиловских всадников» и «Ворошиловских стрелков».

---

[67] «Советская Абхазия», 26 октября 1939 г., № 246.

Парад участников конно-спортивных соревнований в Абхазии в 1940 г.

В 1940 году колхозы «Уус-ильм» Сухумского района, имени Сталина Гагрского района, имени Ленина Гальского района и другие включились в организацию физкультурной работы по условиям на право участия в ВСХВ. Широко развернулась подготовка общественных физкультурных кадров. В 1940 году в колхозах Абхазии насчитывалось 98 спортивных сооружений (53 волейбольных площадки, 25 футбольных полей, 14 комбинированных спортплощадок и др.).

Включившись в социалистическое соревнование на право участия в ВСХВ, физкультурные коллективы колхозов Абхазии в 1940—1941 гг. добились определенных успехов. В 74 низовых коллективах физкультуры занималось более 4500 тружеников колхозных полей. За 6 месяцев 1941 года было подготовлено 1148 значкистов ГТО I ступени, 25 чел. ГТО II ступени. Тысячи молодых колхозников сдали нормы на значки «Ворошиловский всадник», «Ворошиловский стрелок», «ПВХО», «ГСО».

Совнарком Абхазии утвердил кандидатами на ВСХВ 1941 года образцово работающие физкультурные кол-

лективы и передовиков физкультурного движения. Этой чести удостоился физкультурный коллектив колхоза имени Ленина села Окуми Гальского района. Физкультурный коллектив был представлен его председателем В. Шелия, передовыми колхозными физкультурниками Е. Убилава, В. Цоцонава. В колхозе «Колхида» Гагрского района участниками сельхозвыставки оказались инструктор по спортивной работе агроном В. Топурия, передовик производства кузнец-спортсмен К. Ткебуладзе и другие.

В апреле 1941 года была проведена Всеабхазская эстафета коллективов физкультуры колхозов, совхозов и МТС, посвященная итогам весенней посевной кампании и подготовке к ВСХВ 1941 года. Это было наиболее крупное мероприятие до войны, в котором приняли участие все физкультурники—труженики сельского хозяйства.

Работа по всесоюзному физкультурному комплексу «Готов к труду и обороне СССР» (ГТО)

Если после введения в 1931 году комплекса ГТО в центральных городах СССР были достигнуты большие успехи в перестройке всей физкультурно-спортивной работы, то на местах, в частности в Абхазии, эта работа проходила слабо. Это объяснялось тем, что физкультурные организации республики плохо были подготовлены для организационной работы по комплексу ГТО. Не все инструктора понимали сущность комплекса, а некоторые из них вовсе не знали его содержания. Руководящие физкультурные и профсоюзные организации не придавали серьезного значения этой работе. В результате в 1931 году не было подготовлено ни одного значкиста ГТО, а в 1932 году при плане 1.350 подготовили лишь 88 чел., или 6,5 процента плана. Перелом происходит после решения ЦИК Абхазии от 27. I. 1933 года, которое указало на неудовлетворительное состояние работы по комплексу ГТО. С этого времени большая работа по сдаче норм ГТО проводится среди призывников в Красную Армию. Все физкультурные организации стали пересматривать свою работу на основе комплекса ГТО. Путь к спортивному совершенствованию теперь лежал

только через комплекс ГТО. Улучшилась работа по подготовке значкистов. В 1934 году сдачей норм на значок ГТО было охвачено 4000 чел. при контрольном задании 2.800.

Работа по комплексу ГТО получает большой размах и в некоторых профсоюзах. Так, в коллективе физкультуры Сельпрома до октября 1934 года сдали нормы на значок ГТО 50 чел., на фермзаводе более 30 чел. Сдачей норм увлеклись и рабочие старшего поколения. Нормы на значок ГТО сдал, например, 63-летний физкультурник, член ЦИКа Абхазской АССР, рабочий Сельпрома Вафракиди.

Введение в 1934 году для подростков комплекса БГТО сделало комплекс ГТО в целом более усовершенствованным. Этим обеспечивалась постепенная всесторонняя физическая подготовка подрастающего поколения (БГТО, ГТО I и II ступени). Эта ступенчатость комплекса ГТО обеспечивала молодежи достижение спортивных вершин. Во всех учебных заведениях вся физкультурная работа строилась на основе комплекса БГТО и ГТО I ступени.

В 1935 году большое внимание физкультурных организаций Абхазии уделяется подготовке значкистов ГТО. Контрольное задание уже предусматривало подготовку значкистов ГТО I ступени в количестве 1550 чел., II ступени—17 чел., БГТО—500 чел. В постановлении ВСФК Абхазии об усилении работы по подготовке значкистов ГТО говорится:

«Введение новых повышенных норм с 1. I. 1935 года не снижает контрольных цифр по сдаче норм ГТО. Наоборот, оно должно послужить еще более широкому вовлечению в физкультурное движение населения, дальнейшему повышению спортивного мастерства физкультурников, поднятию качества всей спортивно-подготовительной работы до уровня сдачи норм ГТО II ступени. Новые нормы и контрольные цифры по ГТО предъявляют и новые требования к каждой физкультурной организации, к каждому физкультурнику в отдельности...»

ВСФК призвал все физкультурные организации на борьбу за повышение качества подготовки значкистов

ГТО, раз и навсегда запретил сдачу норм ГТО без систематической тренировки и предварительного обучения, что часто допускалось в прошлом. Учитывая географические, климатические, а также национальные особенности, ВСФК Абхазии вынес постановление о некоторых изменениях в нормативных требованиях ГТО II ступени. Так, лыжи на 20 клм было решено заменить верховой ездой. Для мужчин 25 клм за 4 часа, для женщин — 10 клм за 2 часа. Ходьба на лыжах заменялась также вольтижировкой, участием в народных скачках, игрой «аймцакачара». Прыжки с трамплина заменялись прыжками с шестом: для взрослых (18—25 лет) 2 м 50 см, (25—30 лет)—2 м 40 см, (35 лет и выше)— 2 м 30 см. ВСФК указал на неудовлетворительное состояние учета по подготовке значкистов ГТО и принял решение о наведении порядка в этом деле[68].

В 1936 году было подготовлено 2175 значкистов ГТО I ступени (план 1800 человек), 1200 юных спортсменов сдали на значок БГТО и 39 человек на значок ГТО II ступени (план 37 чел.).

В предвоенные годы работа по комплексу ГТО приобретает особо важное значение. Комплекс ГТО имел не только большое оборонное значение и способствовал повышению производительности труда, но и играл важную роль в овладении вершинами спортивного мастерства. Именно хорошая общая физическая подготовка, которая обеспечивалась сдачей нормативов комплекса ГТО, явилась лучшей базой для достижения высоких спортивных результатов в отдельных видах спорта. Поэтому работа по всем ступеням комплекса ГТО находилась в центре внимания всех физкультурных организаций Абхазии. Все спортсмены республики были значкистами ГТО. Это и помогало им смело штурмовать рекорды Абхазии, в которые сотни раз вносились поправки.

Подготовка значкистов ГТО выражается в следующих цифрах:

---

68 ЦГАА, ф. 101, д. 1175, л. 32.

Годы	БГТО	ГТО I ст.	ГТО II ст.
1932	—	88	—
1933	—	407	—
1934	—	1450	4
1935	535	1500	15
1936	1200	2175	39
1937	1250	1300	45
1938	1400	1960	78
1939	1570	2100	95
1940	1675	2492	105
1941	1337	3539	93

Развитие отдельных видов спорта

Повышение материального и культурного уровня трудящихся, достигнутое в результате победы социализма, и осуществление таких мероприятий, как переход на секционный метод работы, организация физкультурных коллективов по производственному принципу, введение физкультурного комплекса ГТО, создание широкой сети спортивных сооружений,—все это обеспечило дальнейший бурный рост спортивных достижений, развитие отдельных видов спорта как по всей стране, так и в Абхазии. На повышение спортивного уровня спортсменов Абхазии большое влияние оказали видные мастера спорта и тренеры центральных городов СССР и Грузии, побывавшие в Абхазии на отдыхе и тренировках, о чем частично будет сказано ниже.

Перейдем к рассмотрению развития некоторых видов спорта.

Гимнастика. В начале 30-х годов спортивная гимнастика в Абхазии развивалась неудовлетворительно. В малочисленных группах в Сухуми, Очамчире, Гудаута и Гагра учебно-спортивная работа была поставлена еще слабо, чувствовалось отсутствие специальных, хорошо оборудованных гимнастических залов и квалифицированных тренеров по гимнастике.

В 1935 г. впервые было проведено первенство Абхазии по акробатике, в котором приняли участие команды

Сухуми, Гудаута, Гагра и Ткварчели. Первое место заняла команда Гудаута (тренер Ф. Емельянов), второе место — Ткварчели[69]. В 1940 г. акробаты г. Сухуми по четвертому разряду заняли 1-е место и по второму разряду — 2-е место в Грузии.

С 1936 года гимнастика приобретает все большую популярность. Число занимающихся гимнастикой достигает 300 человек.

На первенстве вузов Грузии в 1937 г. успешно выступили гимнасты Сухумского субтропического института. Студентка Л. Окрошидзе заняла первое место по второму разряду. Четыре человека были включены в сборную Грузии для участия во Всесоюзных соревнованиях по гимнастике. Наиболее крупным мероприятием по гимнастике в 1937 году было первенство профсоюзов гор. Сухуми, в котором приняло участие более 60 гимнастов[70].

С 1939 г. гимнасты Абхазии в соревнованиях на первенство Грузии принимают участие по первой группе. В 1939—1940 гг. успешно выступили на соревнованиях гимнастки перворазрядницы: Д. Дбар (участница Всесоюзных соревнований 1939—1940 гг), З. Пигечева, С. Пожаренко, Н. Виноградова, гимнасты: В. Устянцев, С. Кобаков, А. Багдасарян, юноши и девушки: Н. Никольская, Г. Чичуа, В. Джаяни (ныне мастер спорта). Плодотворную работу вели тренеры: К. Бабилуа, В. Делюсто, В. Устянцев, Д. Дбар и другие, которыми за 1939—1940 гг. было подготовлено более 100 гимнастов-разрядников («Комсомолец Абхазии», 5 декабря 1940 г.).

В 1940—1941 гг. спортивная гимнастика в Абхазии развивалась успешно и становилась все более популярным и массовым видом спорта. Особенно большие сдвиги в этом направлении замечались в учебных заведениях Абхазии, в частности в Сухумской детской спортивной школе. Число занимавшихся в секциях по спортивной гимнастике в Абхазии в 1941 г. достигло 600 человек.

Легкая атлетика. В 1930 году заметно увеличилось количество спортивных мероприятий по легкой атлетике

---

69 ЦГАА, ф. 101, д. 1178, л. 54.
70 ЦГАА, ф. 110, д. 1493, л. 13.

и повысились спортивно-технические показатели легкоатлетов Абхазии. В этом году состоялись легкоатлетические соревнования на первенство кружков физической культуры предприятий, учреждений, учебных заведений, матчевые встречи между отдельными кружками. Наиболее крупные соревнования по легкой атлетике состоялись в Сухуми. В этих соревнованиях были показаны следующие результаты:

	МУЖЧИНЫ		ЖЕНЩИНЫ	
Бег	на 60 м — 7 сек.	В. Семенов	8,1 сек.	Качарава
„	на 100 м — 12 „	В. Семенов		
„	на 100 м — 12 „	А. Миквабия		
Эстафета 4х100 м — 54 „		В. Делюсто	57 сек.	Качарава
		В. Юркевич		Халгатова
		Г. Метакса		Метла
		Небиеридзе		Тейурлянц
Прыжок в высоту с/р. 1 м 62 см		Семенов	127 см	Качарава
Прыжок в длину с/р. 5 м 85 см		Семенов	4 м 34 см (новый рекорд Абх.)	Метла
Метание диска	32 м 40 см	Небиеридзе		
Толкание ядра	10 м 31 см	Небиеридзе	6 м 38 см	Халгатова [71]

В целях агитации и пропаганды стали устраиваться массовые пробеги и кроссы. Так, в октябре 1930 года в Сухуми в массовом пробеге на 1 000 метров участвовало более 1 500 физкультурников. В 1931—1934 гг. было проведено большое количество разных соревнований по легкой атлетике, начиная от первенства низовых коллективов и кончая районными, городскими и республиканскими мероприятиями. Легкая атлетика составляла основную часть колхозных, фабрично-заводских и профсоюзных спартакиад, проведенных в эти годы. Среди показанных результатов следует отметить следующие.

В 1931 г. в метании гранаты Волосенко показал результат 59 метров 60 см, по толканию ядра В. Юркевич — 11 м 35 см (эти результаты—рекордные достижения Абхазии).

В 1932 г. В. Семенов установил два рекорда Абхазии: прыжок в высоту с разбега (1 м 70 см) и прыжок в высоту с места (1 м 41,5 см).

24 июня 1933 г. в Сухуми был проведен массовый кросс на 1 000 м с участием 750 физкультурников. По-

---

71 «Советская Абхазия», 1930 г., №№ 21, 28, 112, 116, 208.

добные массовые кроссы стали традиционными и заняли одно из важных мест в спортивных мероприятиях в республике.

1935 год ознаменовался подъемом спортивно-технических показателей по легкой атлетике. В течение года несколько раз улучшались рекорды: из 36 улучшены рекорды в 28 видах легкой атлетики[72]. Щербакова, работница Сухумского кожзавода, побила закавказский рекорд в беге на 1 000 метров с результатом 3 м. 36 сек., установленный Медведевой в 1928 году в городе Баку[73]. Т. Матвейченко установила два рекорда: закавказский в прыжках в длину с результатом 5 м 18 см и всегрузинский в беге на 60 м со временем 8 секунд.

Такой штурм рекордов обусловлен в первую очередь улучшением учебно-тренировочной работы, что было связано с пребыванием в Сухуми на двухмесячных тренировочных сборах (март-апрель) лучших мастеров-легкоатлетов Москвы: Р. Люлько, Т. Шубиной, И. Антужева, А. Якушенко, Т. Ершова, В. Истоминой. В этот период в Сухуми была создана группа легкоатлетов в составе 30 лучших спортсменов Абхазии, которые проходили учебно-тренировочные занятия под руководством Р. Люлько. В октябре 1935 г. в Сухуми прибыла ленинградская сборная команда легкоатлетов, в которой были С. Знаменский, Никифоров, Шехтель, Максунов, Козлов и Александров. По просьбе ВСФК ленинградские мастера провели учебно-тренировочные сборы и семинары по судейству с легкоатлетами города Сухуми.

Никифоров тренировал 20 легкоатлетов-школьников. Московские и ленинградские спортсмены провели ряд соревнований с легкоатлетами Абхазии. Эта братская помощь русских спортсменов положительно сказалась на учебно-тренировочной работе легкоатлетов Абхазии и в последующие годы. 1935 год был рекордным по проведению легкоатлетических соревнований. Состоялись соревнования на первенство низовых коллективов учреж-

---

72 ЦГАА, ф. 101, д. 1425, л. 24.
73 «Советская Абхазия», 8 июля 1935 г., № 154.

дений, предприятий, колхозов, совхозов, учебных заведений, открытие спортивного сезона, первенство районов, городов и Абхазии, матчевые встречи. Крупными легкоатлетическими соревнованиями ознаменовались юбилейные даты: 15-летие комсомола (20 июля 1935 г.) и 10-летие газеты «Комсомольская правда» (24 мая 1935 г.).

В 1936 году в Сухуми на учебно-тренировочные сборы по легкой атлетике вновь прибыли москвичи. Сборы проводились под руководством известных тренеров Якушенко, Люлько, Петуховой и др. И на этот раз московские мастера оказали дружескую помощь местным легкоатлетам и тренерам. Спортивный сезон 1936 г. по легкой атлетике был насыщен многочисленными соревнованиями. В течение сезона были улучшены технические результаты почти по всем видам легкой атлетики. Число занимающихся достигло 2 685 человек[74].

В дальнейшем легкая атлетика получает широкий размах и в районах Абхазии, значительно улучшаются спортивно-технические показатели спортсменов. Например, в первенстве Гудаутского района дистанцию 100 метров Б. Ставраки пробежал за 11,6 сек., И. Ткебучава 1 500 м пробежал за 5 мин. 2 сек., К. Возба метнул гранату на 55 м 40 см, прыгнул в длину на 5 м 85 см и в высоту—на 165 см. Эти результаты вплотную приближаются к республиканским рекордам. Наиболее массовыми в этот период становятся вместе с кроссами легкоатлетические соревнования по многоборью ГТО. Нужно отметить, что в кроссе им. Ворошилова в 1939 г. приняло участие свыше 8 000 человек.

В первенстве Грузии 1939 года легкоатлеты Абхазии заняли 2-е место. За последние три довоенных года (1938—1940 гг.) легкоатлеты Абхазии установили 60 рекордов Абхазии, 14 рекордов Закавказья и Грузии.

О росте спортивных достижений в рассматриваемый нами период можно судить по следующим данным:

---

74 «Советская Абхазия», 1 февраля 1937 г., № 25.

Результаты, показанные по некоторым видам легкой атлетики:

	в 1929 г.		в 1941 г. (до войны)	
	мужчин	женщин	мужчин	женщин
Бег на 100 м	12 сек.	15,8 сек.	11,5 сек.	14 сек.
„ „ 1000 м	3 м. 35 сек.	—	2 м. 55,3 с.	3 м. 36 сек.
Прыжки в высоту с/р.	160 см	125 см	170 см	1 м 38 см
Метание диска	26 м 43 см	15 м 4 см	38 м 49 см	26 м 30 см

Как видно из приведенной таблицы, несмотря на значительный рост спортивных достижений по сравнению с 1929 г. все же общие спортивно-технические показатели по легкой атлетике еще стояли на низком уровне: многие рекорды не превышали показателей III и II спортивного разряда, особенно в таких технически сложных видах, как метание копья, диска, толкание ядра и др.

Развитие легкой атлетики, этого наиболее доступного широким массам вида физических упражнений, в годы, предшествовавшие Отечественной войне, нельзя считать удовлетворительным.

Водный спорт. В начале 30-х годов организованной работы по стильному плаванию в Абхазии еще не проводилось, несмотря на то, что основная масса населения живет на побережье Черного моря (протяженностью около 200 км). Правда, большая часть населения умела плавать, но секции плавания были малочисленны и в основном работали только в Сухуми, Гагра и Очамчире.

ВСФК и ведомства развитию водного спорта не уделяли серьезного внимания. Соревнования проводились в основном только в Сухуми. Греблей и парусным спортом занималось совсем незначительное количество спортсменов. Одной из причин этого было отсутствие гребле-парусного инвентаря.

В 1930—1931 гг. в соревнованиях по водному спорту участвовало небольшое количество пловцов. Наилучшие результаты в плавании на 50 м вольным стилем в 1931

году показал представитель печатников Лазарев; его результат на этой дистанции 28,3 сек. 100 метров проплыл вольным стилем за 1 м. 17,3 сек. Куберин из союза печатников и 500 метров за 8 м. 4,9 сек. Родичев из «Динамо».

В 1932 г. были проведены крупные соревнования по плаванию на первенство Сухуми, в которых приняло участие 80 лучших пловцов низовых коллективов города. В программу соревнований входило плавание вольным стилем на 50 м, 100 м, 1 000 м, ныряние, прыжки в воду, гребля. В плавании вольным стилем на 100 и 1 000 м первенствовал Куберин (печатник) со временем 1 м. 7 сек. и 19 м. 28 сек. По прыжкам 1-е место занял Авдеенко («Динамо»), по гребле команда Освода[75].

Женщин в соревнованиях участвовало мало и показанные ими результаты были очень низкими.

В конце сентября 1932 г. в Сухуми состоялось первое соревнование по водному спорту Закавказского ПСО «Динамо», в котором приняли участие пловцы Азербайджана, Армении, Грузии (Сухуми участвовал самостоятельно). В соревнованиях по водному поло, нырянию, эстафете 4×100 и военизированном заплыве на 50 метров сухумские спортсмены заняли 2-е место. Эти соревнования явились хорошим стимулом для дальнейшего развития водного спорта в Абхазии.

В 1933 г. при ВСФК организовалась школа плавания (с несколькими группами на правах секций), цель которой заключалась в обучении стильному плаванию и проведении регулярной учебно-тренировочной работы. В том же году в Сухуми был проведен водный праздник Грузии. Эти соревнования способствовали совершенствованию техники стильного плавания.

Плавательный сезон 1934 г. в Абхазии был насыщен множеством соревнований разных масштабов. Наиболее крупными мероприятиями были:

1) Первенство профсоюзов Абхазии (финальные соревнования), в котором приняли участие свыше 60 пловцов и среди них 7 женщин[76].

---

[75] «Советская Абхазия», 21 июля 1932 г., № 197.
[76] ЦГАА, ф. 101, д. 1117, лл. 117—118.

2) Всегрузинское первенство, проведенное в г. Батуми. Абхазия заняла общее первое место. Молодой талантливый пловец г. Сухуми Л. Борисенко на этих соревнованиях установил два рекорда Закавказья (в заплыве на 400 и 500 метров).

3) Открытие и закрытие плавательного спортивного сезона с участием сотен пловцов, среди которых были и юные спортсмены. Ряд спортсменов в день закрытия водного сезона показал хорошие результаты. Например, 13-летний пловец Елецкий дистанцию 50 м проплыл вольным стилем за 42,6 сек., 15-летний В. Мишуков 50 м проплыл за 39,2 сек. 100-метровую дистанцию Войцеховский проплыл вольным стилем за 1 мин. 26,3 сек., на боку 100 м Кикабидзе проплыл за 1 мин. 20,8 сек. В плавании на 1000 м вольным стилем он установил рекорд Абхазии—15 мин. 48,4 сек. По прыжкам с 10-метровой вышки 1 место занял В. Семенов, с 8-метровой вышки—12-летний Багдасарян и с 5-метровой—11-летний Ивлев.

Среди женщин на 50 м вольным стилем первенствовала Митрофанова со временем 47 сек.[77]

Всесоюзный «смотр водных баз» по Абхазии прошел успешно и до некоторой степени способствовал дальнейшему развитию водного спорта в Абхазии.

Успешно прошла Всесоюзная многозвездная военизированная эстафета им. Косарева. Основной задачей эстафеты было содействие развитию водного спорта. Абхазия участвовала в одном из основных маршрутов Всесоюзной эстафеты. Доставленную в Сухуми физкультурниками Аджарии эстафету 24 лучших производственника-физкультурника Абхазии 9. IX. 1934 г. понесли на байдарках по этапу Сухуми—Сочи. Этот этап они прошли во время штормовой погоды с огромными трудностями—шторм достигал 8—9 баллов. Физкультурники-комсомольцы Сухуми, доставившие эстафету в таких трудных условиях, показали образцы стойкости, выдержанности и дисциплинированности[78].

Подводя итоги эстафеты, ВСФК Закавказья первое место присудил команде Абхазии, второе—Азербайджану, третье—Аджарии. Участники эстафеты Чинчарадзе,

---

[77] «Советская Абхазия», 27 сентября 1934 г., № 283.
[78] «Комсомолец Абхазии», 1934 г., № 13.

Хубутия, Какулиди, Степанова, Окруашвили, Иониди и Рейс были награждены грамотой ВСФК Закавказья.

Реализуя постановление Абхазского обкома КП(б) Гр. от 1 декабря 1934 г. об улучшении спортивных достижений, ВСФК провел ряд мероприятий по поднятию техники и спортивных достижений по отдельным видам спорта, в том числе и по плаванию. В 1934 году под руководством ленинградских тренеров тт. Буташева и Кузнецова в Сухуми открылась Закавказская школа плавания на летний сезон. Школы плавания на летний сезон были созданы также Совпрофом и «Динамо».

Такая же школа организуется для детей, где занималось около 40 юношей и девушек под руководством инструктора, сильнейшего пловца Закавказья—Л. Борисенко. С приездом в Сухуми опытных тренеров и с организацией этих школ был положен конец кустарщине в плавании. Это дало возможность пловцам Абхазии усвоить и отныне совершенствовать технику стильного плавания и игры в водное поло, а также прыжки в воду. В сентябре 1934 г. в Сухуми состоялась встреча пловцов Москвы и Закавказской школы по плаванию, водному поло и прыжкам в воду. Среди москвичей находился чемпион СССР Гетлин, Колосова и др. Встречу по плаванию выиграли москвичи, водное поло—закавказские спортсмены.

В 1935 г. был сделан большой шаг вперед в развитии водного спорта как в Грузии, так и в Абхазии. В апреле 1935 года президиум ВСФК Грузии выработал практические мероприятия для усиления работы по водному спорту в Грузинской ССР. В них предусматривалось: улучшение спортивно-технической базы, массовое обучение плаванию, усиление работы по сдаче нормативов ГТО. Основной упор делался на обеспечение роста спортивно-технических показателей по плаванию и гребно-парусному спорту. Решением президиума в Сухуми была открыта школа плавания (на 3 м-ца) с контингентом в 25 чел., тренером был утвержден Булаков (Ленинград).

В течение 1935 г. проводилось большое количество разных соревнований по водному спорту. Наиболее крупным мероприятием сезона было первенство Грузинской ССР, проведенное в июле в Сухуми. Это соревнова-

ние пловцов явилось подлинным праздником всех физкультурников Абхазии. До начала соревнования состоялся парад физкультурников города Сухуми. Участников парада и соревнований приветствовали руководители партии и правительства Абхазии. В этих соревнованиях команда Абхазии заняла общее 2-е место. Пловцами Абхазии в 1935 г. было установлено 4 закавказских рекорда, 2 грузинских, а также были побиты все рекорды Абхазии, установленные в предыдущие годы. Хороших результатов добились рекордсмены Закавказья Л. Борисенко, В. Петрова, рекордсмены Грузии и Абхазии О. Лакербай, В. Окруашвили, юноши М. Эрквания, В. Мишуков, чемпион Грузии и Закавказья по прыжкам в воду В. Семенов, чемпионы Грузии по гребле Томапасиди, Слюсаревская и другие. 8 человек вошли в состав сборной Груз. ССР для участия в Закавказских соревнованиях (Л. Борисенко, В. Семенов, В. Перова, Андреенко, Томапасиди, Иванова, Слюсаревская и Шверник). Команда Грузии заняла первое место. Росту спортивно-технических показателей пловцов Абхазии способствовали находившиеся на тренировке заслуженный мастер спорта, рекордсмен СССР Шумин, чемпионка СССР Алешина (Ленинград) и др. Большую работу с сухумскими пловцами по овладению техникой плавания способом баттерфляй провел ленинградский пловец Гурьев.

Много сил и энергии приложил для подготовки пловцов города Сухуми один из сильнейших пловцов СССР, рекордсмен Закавказья сухумский тренер Л. Борисенко. Зимой 1934—1935 гг. Борисенко учился в институте физкультуры им. Лесгафта.

В 1935 г. проводилось много мероприятий по гребному спорту. Среди них нужно отметить байдарочный поход по маршруту Сухуми—Сочи—Сухуми, протяженностью около 400 клм, и шлюпочный поход по маршруту Сухуми—Батуми—Сухуми.

В феврале 1936 г. рекордсмены Грузии В. Романов и Л. Борисенко в Москве и Горьком прошли зимнюю тренировку. Пловцы и ватерполисты Абхазии под руководством этих тренеров добились замечательных успехов, выиграв первенство Грузии по плаванию и водному поло. Было установлено более 20 рекордов Абхазии и 10

рекордов Грузии. Из пловцов особенно отличились Л. Борисенко, В. Романов и Кикабидзе. 12 пловцов Абхазии в составе сборной Грузии приняли участие во Всесоюзных соревнованиях по водному спорту в Москве[79]. Водными видами спорта в этом году было охвачено 264 человека

Рекордсмен Грузии, один из сильнейших пловцов СССР М. Эрквания

Пловцы и ватерполисты Абхазии к сезону 1937 г. начали готовиться заблаговременно. Лучшие из них прошли зимнюю тренировку в закрытом бассейне в Киеве. Для квалифицированных спортсменов-пловцов при Комитете по делам физической культуры и спорта Абхазии

---

[79] «Советская Абхазия», 1936 г., № 43, 150, 169.

была организована школа плавания. Занятия в ней способствовали росту спортивного мастерства пловцов республики. В результате за сезон по плаванию были обновлены все рекорды.

На Всегрузинских соревнованиях по парусу и гребле студентка Слюсаревская в одиночной гонке на 1000 м заняла первое место.

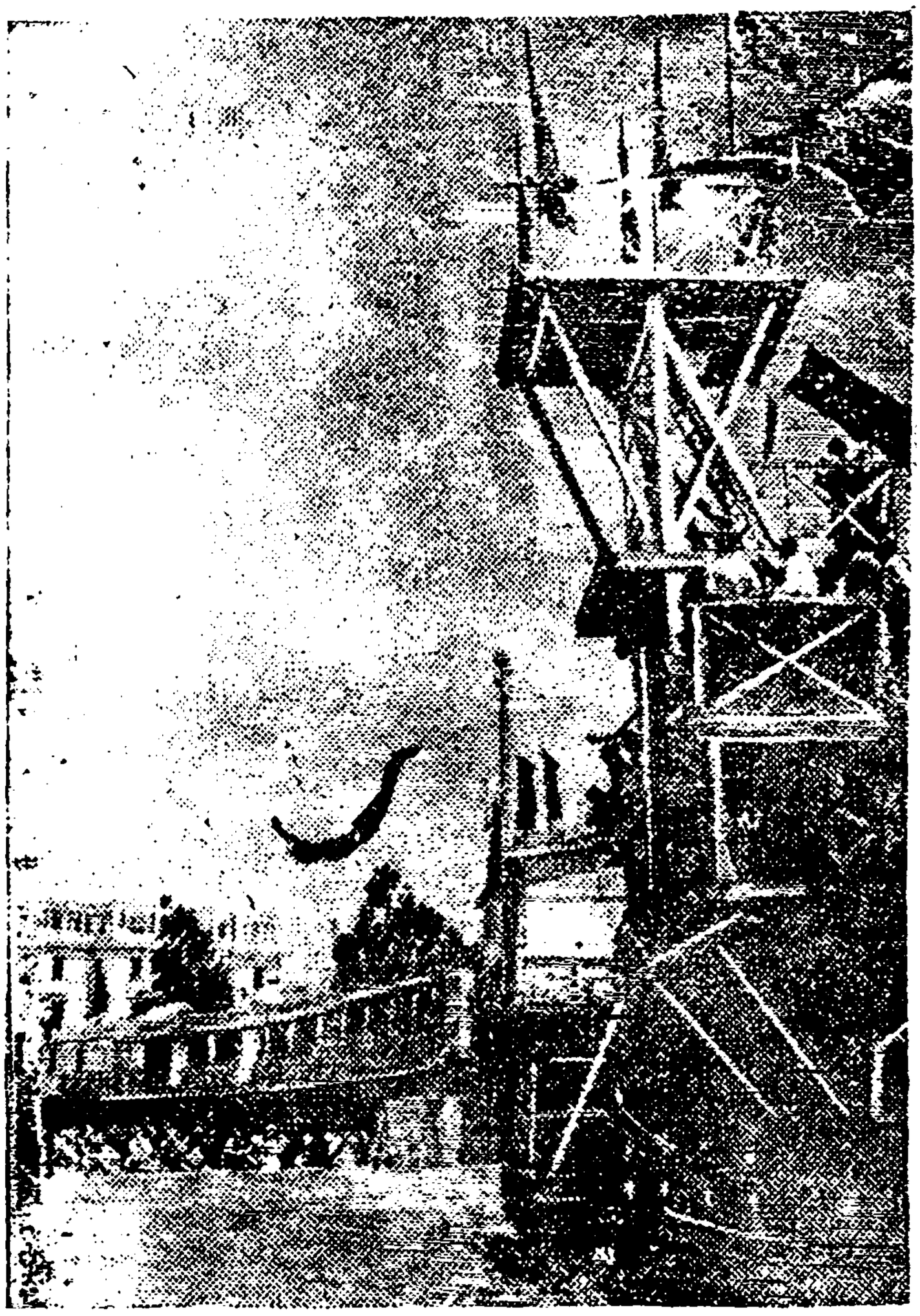

Сухумская водная станция. Прыжок чемпиона Грузии В. Семенова.

В 1938 г. хороших результатов добились пловцы и ватерполисты Абхазии. Команда пловцов в составе В. Окруашвили, Л. Борисенко, В. Мишукова, Критико-

пуло, Антушкова, Гогелия и В. Романова завоевала первенство Грузинской ССР.

В республике растет количество команд по водному поло и заметно повышается класс их игры. В летнем розыгрыше гор. Сухуми участвовало 13 команд ДСО и учебных заведений. Сборная Сухуми приняла участие в розыгрыше первенства СССР по водному поло, проведенного в 1938 г. в Батуми. Оживилась работа водных секций в Гагра, в частности в низовых коллективах ДСО «Водник», «Медик», «Спартак». В первенстве Гагра по водному поло участвовало 5 команд. Много мероприятий было проведено по гребному спорту. В честь открытия 1-й сессии Верховного Совета Абхазской АССР 12 июля 1938 г. в Сухуми были проведены парусные гонки, в которых участвовало 7 парусных лодок и шверботов. Первым чемпионом по парусу стал М. Метакса. В 1939 году успешно выступили пловцы Абхазии. Ими было установлено более 20 рекордов Абхазии и 8 рекордов Грузии. Ватерполисты Абхазии в розыгрыше кубка СССР по Закавказской зоне вышли на первое место.

В 1940 г. пловцами было установлено 25 рекордов Абхазии. К этому времени им принадлежало 36 рекордов Грузинской ССР. В предвоенные годы успешно развивалось стильное плавание в Очамчире, Н. Афоне, Гудаута и Гагра.

Спортивные игры

После установления Советской власти в Абхазии начавшееся среди молодежи увлечение спортивными играми наиболее высокого уровня своего развития достигает в 1930—1941 гг. Этот период характеризуется массовыми и интересными спортивными мероприятиями и значительным ростом техники и тактики волейболистов, баскетболистов, теннисистов и футболистов республики.

Волейбол. В 30-е годы волейбол становится массовым видом спорта. В эту игру втягиваются не только молодые, но и «старики», создаются команды в селах, учреждениях, предприятиях и учебных заведениях. Часто проводятся состязания по этому виду спорта. Ежегодно уве-

личивается количество квалифицированных команд. Волейболисты Абхазии успешно выступают как в междугородных встречах, так и в розыгрышах.

В июле 1930 г. состоялись соревнования по баскетболу и волейболу между ростовскими и сухумскими командами. Победу одержали сухумские спортсмены (по волейболу 2:0, по баскетболу 30:16)[80].

В 1931 г. гагрская команда одержала победу над ростовскими волейболистами со счетом 4:1.

В последующие годы о росте волейбольных команд свидетельствует тот факт, что в розыгрыше первенства профсоюзов Абхазии в 1936 г. участвовало 40 команд, а в 1937 г.—45. Особо видвигаются женская сборная г. Сухуми и мужская гагрского «Медика». Последняя с 1936 г. является бессменным чемпионом Абхазии, а с 1938 г. чемпионом Грузии по ДСО «Медик».

Баскетбол. Нужно отметить, что если в 1925—1929 гг. баскетбол пользовался популярностью в Абхазии, то в 1930—1935 гг. он был почти забыт. В эти годы редко проводились первенства и официальные встречи. В 1936 г. баскетболу вновь было уделено большое внимание. С этого года проводится много встреч и соревнований (зимнее и летнее первенство и др.).

Заметно возрос класс игры баскетболистов Абхазии, в частности г. Сухуми. Большая заслуга в этом деле принадлежит тренеру Грузии Л. Палавандишвили, который в 1937 г. приехал из Тбилиси для оказания помощи тренерам и спортсменам Абхазии. Уже в 1938 г. в Сухуми в первенстве по баскетболу приняло участие 19 команд ДСО.

Сильнейшими в предвоенные годы в Абхазии были команды: «Пищевик», «Учитель», Сухумского индустриального техникума, «Динамо». Особенно больших успехов добивается последняя, являясь в 1939—1940 гг. чемпионом республики.

Теннис. После реконструкции теннисного корта в г. Сухуми в 1930 г. вновь начала свою деятельность теннисная секция ВСФК Абхазии. Со второй половины 1929 г. до мая 1930 г. она не работала ввиду ремонта

---

80 «Советская Абхазия», 7 июля 1930 г., № 178.

корта. Но как мы отмечали во второй главе, теннисом занимались на курорте Гагра и в Сухуми лишь единичные спортсмены, класс игры их был еще низок.

В октябре 1930 г. в Абхазию прибыли известные теннисисты Ульянов, Косянов, Виноградов и др. В период своей тренировки в г. Сухуми они проводили занятия с местными тренерами и спортсменами, устраивали показательные и товарищеские встречи.

В 1931 г. в Сухуми были проведены показательные выступления сильнейших теннисистов Москвы, Украины и Тбилиси. Эти мероприятия дали положительные результаты: теннисные секции пополняются талантливыми игроками, а соревнования по этому виду спорта привлекают все более широкие круги общественности. С 1930 г. по 1933 г. наилучших результатов добивается А. Цеквава. (В 1935—37 гг. А. Цеквава играл за сборную Тбилиси).

В 1934 г. работа по теннису заметно оживилась. Число занимающихся этим видом спорта увеличилось с 30 до 150. Весенний розыгрыш первенства г. Сухуми был проведен по трем категориям (группам). Среди игроков первой категории 1-е место занял В. Подзолов, по второй категории—Д. Цомая, по третьей—Ф. Ионидис.

Участвуя во Всегрузинских соревнованиях по теннису, спортсмены Абхазии заняли общекомандное второе место, а в парной игре заняли 1-е место. С этого периода теннисисты Абхазии становятся сильнейшими в Грузии, уступая командное первенство лишь столичным спортсменам республики. Особо выделялись высокой теннисной игрой И. Обводин и Е. Джагутова. В предвоенные годы плодотворную работу ведет тренер И. Обводин. Растет талантливая молодежь. Среди молодых теннисистов следует отметить Л. Анчабадзе, которая являлась сильнейшей в Абхазии, в 1939 г. стала чемпионкой Грузии, а в 1940 г. вышла на 2-е место. Заслуживает внимания игра способного теннисиста Н. Аракеляна, который в 1939—1940 гг. являлся чемпионом Грузии среди юношей и участником Всесоюзных соревнований. В. Наумов (Гагра, «Медик») в 1939 г. стал чемпионом Грузии. Значительная работа проводится в республике по строительству теннисных кортов. Однако существовавшие базы

(они были в основном в Сухуми и Гагра) еще не могли удовлетворить все возраставший наплыв любителей тенниса в Абхазии.

Футбол. В 1930—1933 гг. (как и в последующие годы) наиболее интересно и оживленно проходили игры по футболу. В эти годы широко стали практиковаться встречи колхозных футбольных команд с сухумскими командами и с командами районных центров, что способствовало улучшению техники и тактики сельских футболистов.

В 1930 г. впервые в Сухуми приехали колхозные команды из Атара-Армянской, Арагича, Яштхва и других сел Абхазии. Это хорошее начинание в дальнейшем стало традицией.

Основное место в футбольной жизни республики занимают первенства районов, ведомств и Абхазии. Абхазские футболисты стали часто практиковать выезды за пределы республики. Так, в 1930 г. сухумская футбольная команда работников профсоюза совторгслужащих провела ряд встреч с командами городов Северного Кавказа. Футболисты союза рабис играли в Сочи, Новороссийске и Краснодаре, сухумская команда «Динамо» выезжала в Закавказье и Донбасс. В этом туре динамовцы выиграли 6 встреч, проиграли 5 и 4 свели вничью.

Особенно интересно проходили в 1930—33 гг. товарищеские встречи сухумских футболистов с тбилисской командой «Динамо», с футболистами Батуми, Поти, Боржоми, Туапсе, Ставрополя, Харькова, одесского «Водника», с московскими командами: Института физкультуры и завода «Серп и Молот», ленинградской командой «Красный Путиловец» и др.

Все эти встречи, большинство которых закончилось победой сухумских футболистов, прошли в теплой, дружественной обстановке, способствовали повышению класса игры и укреплению дружбы между спортсменами.

Наиболее интересные в спортивном отношении встречи состоялись с командами донбасских горняков (8:3—1930 г.), Ставрополя (1:0 и 2:1—1932 г.), Московского института физкультуры имени Сталина (2:1—1933 г.). Все эти игры, как видите, окончились победой сухум-

ских футболистов. Однако надо сказать, что несмотря на огромное количество проведенных соревнований (первенства, междугородные встречи и др.) и некоторые успехи, достигнутые в этих соревнованиях, в те годы не замечалось особого роста класса игры футболистов Абхазии. Как мы уже отмечали, если футболисты Абхазии в 1925—1929 гг. являлись одними из сильнейших в Закавказье и в розыгрыше первенства Грузии занимали 2-е место, то в 1930—1933 гг. им пришлось довольствоваться 4—5 местами. Такое положение в основном было вызвано, во-первых, слабой постановкой учебно-тренировочной работы и, во-вторых, тем, что многие тренеры и руководители команд не хотели расстаться с «корифеями» футбола, уже утратившими необходимую для футбола подвижность и выносливость.

В этот период явно недооценивалось выдвижение молодых игроков.

С 1934 года начинается новый подъем техники и тактики футбольной игры в Абхазии, как и в Грузии. Сухумские команды «Динамо» и «Водник» и районные команды Очамчире, Гудаута, Гагра пополняются молодыми игроками, с которыми плодотворную работу проводят тренеры А. Каспарян, Д. Мдивани, А. Доценко и другие.

В 1934 году сухумская команда «Водник» участвует в первенстве Черноморского побережья общества «Водник» в Одессе и занимает первое место.

Заметно возросло количество футбольных команд, в основном за счет колхозов.

В 1935 г. на первенстве профсоюзов Грузинской ССР сборная Сухуми заняла первое место. Среди футболистов Абхазии особо выделялся Н. Арчая, игравший за сборную Грузии в 1926—1941 гг.

В 1936 г. впервые на весеннюю тренировку приехали в Абхазию сильнейшие футбольные команды Советского Союза: московские «Спартак» и «Динамо», команды Ленинграда, Запорожья, Днепропетровска. С 1936 г. мастера советского футбола ежегодно проводили весенние тренировки в Абхазии.

Для повышения спортивно-технических показателей футболистов Абхазии и повышения квалификации местных тренеров был организован месячный учебно-трени-

ровочный сбор с привлечением находившихся в Абхазии мастеров советского спорта. Сбор прошли 30 лучших спортсменов Абхазии. Кроме того, многие из приезжих спортсменов и тренеров изъявили желание оказать дружескую помощь другим физкультурникам Абхазии. Так, Ж. Лимбек из Днепропетровска взял на себя обязательство тренировать две детские футбольные команды, А. Старостин и другие мастера провели ряд докладов, лекций и бесед с физкультурниками Абхазии в районах.

Заметно улучшился класс игры футболистов. Сборная профсоюзов республики заняла на первенстве Грузии 2-е место, сборная Сухуми в розыгрыше «Кубка Грузии» вышла в финал и тоже заняла 2-е место. Второе же место заняла очамчирская команда в розыгрыше первенства Грузии по второй группе. Организовались новые команды: «Моряк» (Гудаутский район), «Автомотор» (Гагра), «Буревестник» (Сухуми) и другие.

Спортивными играми в 1936 г. занимались 4.977 человек.

Особенно оживленно прошел футбольный сезон в 1937 г. На тренировку в Сухуми приезжали московские команды мастеров ЦДСА и «Спартак». Чемпионом Абхазии стала команда сухумского «Динамо».

На первенстве Грузии футболисты Абхазии заняли третье место, а на первенстве профсоюзов Грузии—второе.

Хороших результатов добилась молодая команда г. Очамчире «Стрела», занявшая первое место в СССР по своему обществу. Особенно выделялся в этой команде вратарь А. Ткебучава, который впоследствии около десяти лет играл за тбилисское «Динамо».

Интересным был футбольный сезон 1938 г. В течение лета было проведено большое количество соревнований, товарищеских и иногородних встреч. Первенство Абхазии завоевала очамчирская команда «Стрела». На первенстве СССР ДСО «Стрела», она вышла на 2-е место. В розыгрыше первенства Грузинской ССР сборная Сухуми вышла на 2-е место.

В 1939—1940 гг. сильными командами в Абхазии были «Пищевик» и «Динамо». Особенно выделялась команда «Динамо», которая пополнилась молодыми, талантливыми игроками А. Гогоберидзе, А. Саная, Ш. Ломи-

надзе, Г. Чхартишвили и другими. Тренером команды был один из сильнейших футболистов Абхазии М. Туркия.

В предвоенные годы футболисты Абхазии становятся одними из лучших в Грузии. Сильные коллективы создаются в районных центрах Абхазии — Гагра, Гудаута, Очамчире и Гали. Этому в значительной мере способствовали, как мы уже говорили, ежегодные весенние тренировки мастеров кожаного мяча в нашей республике, в частности в Гагра, Гудаута, Сухуми и Очамчире. Совместные тренировки и товарищеские встречи абхазских футболистов с мастерами являлись лучшей школой для повышения класса игры. В этих встречах иногда местные команды оказывали сильное сопротивление мастерам. Например, в матче с сухумскими динамовцами московские одноклубники выиграли с минимальным счетом 3:2 (1937 г.). Такое же сопротивление оказывали футболисты республики московским командам «Спартак», ЦДСА и др. В результате встреч с мастерами и их братской помощи в Абхазии складывалась замечательная традиция футбола—корректно и на высоком техническом уровне проводились все игры. Именно в результате этого в последующие годы в Абхазии воспиталась талантливая плеяда мастеров кожаного мяча, имена которых известны многим болельщикам футбола не только в нашей стране, но и за ее пределами. К числу этих мастеров относятся: А. Гогоберидзе, Н. Дзяпшипа, В. Маргания, А. Саная, А. Ткебучава, Н. Симонян, Б. Хасая, Г. Бондаренко, Г. Наракидзе, Г. Квирквелия и другие.

Тяжелая атлетика. В феврале 1930 г. в матчевой встрече между штангистами профсоюзных клубов местран и совторгслужащих были показаны новые достижения для Абхазии.

Сумма пятиборья

Полулегкий вес	— Гургелян	252 кг 600 гр	(Местран)
Легкий вес	— Залдастанов	290 кг	„
Средний вес	— Метакса	328 кг 800 гр	Совторгслуж.
Полутяжелый вес	— Юркевич	334 кг	„
Тяжелый вес	— Иванов	341 кг 600 гр	(Местран)

Встречу выиграли местрановцы. Через два месяца, т. е. в апреле, вновь состоялась встреча штангистов этих

двух сильных коллективов. И на этот раз победу одержали местрановцы со счетом 15:10. В программу соревнований были включены рывок одной и двумя руками, толчок одной и двумя, жим двумя и сумма пятиборья. Технические результаты этих соревнований были лучше предыдущих.

		Сумма пятиборья
Вес пера	— Чезкияни	233 кг 200 гр
Легчайший	— В. Семенов	317 кг 200 гр
Легкий	— Небиеридзе	362 кг 800 гр
Средний	— Шигачин	233 кг 200 гр
Полутяжелый	— В. Делюсто	360 кг
Тяжелый	— Козлов	377 кг 200 гр

Это соревнование фактически было первенством г. Сухуми, так как все сильнейшие сухумские штангисты были членами этих коллективов.

1930 г. был «годом рекордов» по штанге. В этом году было установлено 13 рекордов Абхазии, которые продержались несколько лет. Крупнейшим мероприятием 1932 г. был Всегрузинский профсоюзный праздник по тяжелой атлетике в гор. Тбилиси. По положению команда должна была участвовать в составе 9 атлетов восьми весовых категорий, зачет по 8 лучшим. Каждый участник выступал по трем видам (бокс, борьба, гири). Участники соревнования должны были сдать до начала соревнования обязательные нормы по прикладным видам. Так, например, борцы сдавали следующие виды: 1) стрельба из мелкокалиберной винтовки, 2) бросание бревна, 3) бег-эстафета 8×1000, 4) перетягивание каната, 5) борьба (французская); гиревики: 1) командная переноска тяжестей, 2) прыжки в длину с разбега, 3) перетягивание каната, 4) пятиборье по штанге; боксеры: 1) метание гранаты, 2) кросс-контури на 3 км по сильно пересеченной местности, 3) бег-эстафета 8×100, 4) бокс; соревнующиеся по грузинской борьбе: 1) стрельба из мелкокалиберной винтовки, 2) бросание бревна, 3) перетягивание каната и 4) грузинская борьба[81].

---

[81] ЦГАА, ф. 101, д. 775, лл. 119, 120

Этот праздник был проведен под лозунгом: «подготовка к мировой спартакиаде».

Как видно из программы, от спортсменов требовалась универсальная общефизическая подготовка — сила, выносливость, высокие морально-волевые и другие качества. В этих соревнованиях атлеты Абхазии выступили неудачно, в частности по боксу (бокс в Абхазии еще не культивировался).

В 1933 г. по просьбе ВСФК Абхазии К. В. Градопоплов, ныне доцент Московского института физкультуры, заслуженный мастер спорта, организовал двухмесячный семинар по подготовке тренеров и судей по боксу. Одновременно он тренировал молодых боксеров города Сухуми. В том же году была организована секция бокса при ВСФК Абхазии. Слушатели этого семинара впоследствии успешно проводили тренерскую работу и воспитали немало замечательных боксеров. Один из них Ф. Харлампиди является тренером сборной команды боксеров Абхазии и директором школы бокса г. Сухуми.

В том же году спортсмены Абхазии в первенстве Грузии по тяжелой атлетике заняли общекомандное 3-е место (по боксу 2-е, штанге и борьбе 3-е).

После некоторого ослабления работы по тяжелой атлетике (1931—1934 гг.) в 1935 г. она вновь усилилась и заметно повысились спортивно-технические показатели штангистов, борцов и боксеров. В финальных соревнованиях на первенство Абхазии приняло участие 76 атлетов (штанга, борьба, бокс). На этих соревнованиях были установлены по штанге 6 рекордов Абхазии[82], из них два рекорда Грузии. Общее первое место заняла команда профсоюза табачников, 2-е место команда союза моряков. Хороших результатов добились отдельные спортсмены. Боксер И. Ануфриков стал чемпионом Закавказья (тяжелый вес) и на первенстве ВЦСПС в Москве занял 4-е место. Шахтер Ткварчельского рудника Мутилов занял 2-е место на первенстве Грузии по борьбе. Несмотря на некоторые сдвиги в целом, бокс слабо развивался в Абхазии, в частности в профсоюзах. Об этом свидетельствует тот факт, что на первенстве профсою-

---

[82] «Советская Абхазия», 1 февраля 1935 г., № 21.

зов Абхазии из 25 участников только 16 смогли удержаться до конца. Поэтому закончить соревнования и выявить победителей по весовым категориям не удалось[83].

С 1936 г. начинается рост спортивно-технических показателей тяжелоатлетов. Этому в значительной мере способствовало самостоятельное (раздельное) проведение соревнований по каждому виду тяжелой атлетики. Если раньше, например, боксер должен был участвовать в соревнованиях по всем трем видам, то теперь ему уже не надо было соревноваться в борьбе и штанге. Это послужило стимулом к дальнейшему совершенствованию техники и тактики по избранному виду спорта. В результате число занимающихся тяжелой атлетикой в республике достигло 300 человек.

В течение 1936 г. штангистами Абхазии было установлено 14 рекордов республики и один всегрузинский. В 1937 году они установили 20 рекордов Абхазии и два рекорда Грузии.

Интересные соревнования провели штангисты Абхазии в 1938 г. В матче ДСО «Стахановец» (Ткварчели) и «Спартак» (Сухуми) шахтеры установили 5 рекордов Абхазии. В двух матчевых встречах ДСО «Стахановец» и сборная гор. Очамчире (первую победу одержали шахтеры, во второй встрече реванш взяли очамчирцы) было установлено два рекорда Абхазии (В. Делюсто — Ткварчели и Баранник — Очамчире). На первенстве Абхазии по штанге в 1938 г. победу одержали очамчирские штангисты. В соревнованиях было установлено 7 рекордов Абхазии, из них 5 рекордов побил штангист В. Делюсто.

В этом же году на Всесоюзных соревнованиях по штанге ДСО «Стахановец» (в Донбассе) ткварчельские горняки заняли общекомандное 3-е место.

В предвоенные годы физкультурные организации Абхазии добиваются нового подъема спортивно-массовой работы. В 1939 г. наибольший успех выпал на долю штангистов. Они несколько десятков раз вносили поправки в таблицу рекордов республики, 11 из которых сохранились до 1948 г. В этом году проводятся соревнования по штанге среди низовых коллективов ведомств, районов и Абхазии.

---

[83] ЦГАА, ф. 101, д. 1179, л. 18.

Успешно развивалась штанга и в 1940 г. На первенстве Грузии спортсмены Абхазии заняли второе место. Но триумфом для штангистов Абхазии был 1941 г. Штангисты Г. Мусерян, В. Михайлов, В. Светилко (мастер спорта), И. Шелков, А. Приставка стали чемпионами Грузии.

Таблица рекордов по сумме троеборья (жим, толчок, рывок) выглядела следующим образом:

Легчайший	вес	217,5 кг	Леселидзе	г. Сухуми	1937 г.
Полулегкий	„	242,5 „	В. Михайлов	„	1940 г.
Легкий	„	320 „	В. Светилко	Очамчире	1941 г.
Средний	„	290 „	В. Делюсто	Сухуми	1939 г.
Полутяжелый	„	261,7 „	Модзалевский	„	1937 г.
Тяжелый	„	275 „	Какулия	Очамчире	1940 г.

От штангистов не отставали и боксеры, успешно выступая на соревнованиях в матчевых встречах. Так, боксеры Сухуми в матчевой встрече с батумской командой в 1937 г. одержали победу со счетом 7:1[84], а в матчевой встрече городов Грузии заняли 2-е место, уступив первенство с незначительным перевесом тбилисцам. В этой встрече наилучших результатов добились Г. Чантурия и К. Маргиани.

В 1938—1940 гг. боксеры Абхазии стали одними из сильнейших в Грузии. Успешно выступали на соревнованиях чемпионы Абхазии А. Джапаридзе, К. Клепиков, Ш. Шенгелая, Г. Чантурия, чемпионы Грузии И. Ануфриков, А. Попов и др. Плодотворно вели учебно-тренировочную работу тренеры: Ф. Харлампиди и И. Ануфриков.

Из видов тяжелой атлетики классическая борьба в 30-х годах в Абхазии заметно отставала. Тренировочная работа велась не систематически. Только в 1939 г. по инициативе энтузиаста этого дела Д. Месхи организуется секция, которая начала усиленную работу. Уже в этом же году борцы Абхазии добиваются значительных успехов, выиграв матчевую встречу у борцов г. Кутаиси, бывших тогда сильнейшими в Грузии. В 1940 г. на первенстве республики они заняли общее 2-е место. Чемпионом Грузии стал З. Гигинейшвили, второе место заня-

---

[84] ЦГАА, ф. 101, д. 1439, лл. 10, 11.

ли Д. Месхи и А. Халаджан. Успешно выступили также борцы Ш. Харчилава, А. Напорко и другие. Нужно отметить, что грузинская национальная борьба в этот период не культивировалась, если не считать некоторых физкультурников в селах, которые в свободное время увлекались этим самобытным видом спорта.

Велосипедный и мотоциклетный спорт. Велосипедный спорт в начале 30-х годов не нашел еще должного развития среди населения Абхазии, не считая отдельных любителей этого дела. Первые официальные мероприятия проводятся с 1934 г. в виде многодневных велопробегов по разным маршрутам. Первый маршрут велопробега проходил по трассе: Сухуми—Кутаиси—Сухуми протяженностью 460 клм. Следующий велопробег был организован в этом же году по маршруту: Сухуми—Мацеста—Сочи—Сухуми.

В 1935—1938 годах велопробеги проводятся не только в Сухуми, но и в районах Абхазии. Часто устраивались пробеги в Н. Афоне, Гагра, Гульрипши, Гали, Очамчире и других городах республики. Большой интерес вызвала среди сухумских велосипедистов встреча с участниками многодневных пробегов велосипедистов Таганрога, Новочеркасска, Ленинграда и других городов.

В 1935 г. тепло были встречены рабочие ленинградского электрозавода «Светлана» участники пробега на 15.000 километров по маршруту Ленинград—Тбилиси—Ленинград, которые поделились с сухумцами своим опытом.

20 июня того же года в честь 15-ой годовщины комсомольской организации Абхазии была проведена звездная эстафета. Велогонщики рапортовали о своих победах, выполнении задания по подготовке значкистов ГТО и других показателей физкультурно-спортивной работы в районах. В 1936 г. в Сухуми побывали гонщики киевского «Динамо», совершавшие велопробег вдоль границ Советского Союза, а в июле участники велопробега Москва—Батуми.

В последующие годы велопробеги принимают еще более массовый характер, проводятся походы по горным районам Абхазии. В велопробеге 1938 г. по маршруту Сухуми—Очамчире—Сухуми принимало участие 40 че-

ловек. В дальнейшем увеличивается протяженность велопробегов, которые иногда выходят за пределы Абхазии, как например, Сухуми—Зугдиди—Сухуми и другие. В том же году велосипедисты Сухуми устраивают труднейший поход, посвященный 20-летию ВЛКСМ по маршруту Сухуми—Сухумгэс—перевал Доу (1.500 м над уровнем моря) — с. Псху — перевал Анчхо (2.033 м) — Авадхара—оз. Рица.

Сухумские велосипедисты приняли также участие в первом Всегрузинском велотуре, проходившем по районам Грузии, протяженностью в 1.500 клм, посвященном 20-летию ВЛКСМ, где Н. Киракосян занял призовое место.

В 1939—1940 гг. велосипедисты Абхазии были сильнейшими в Грузии. Среди них особенно отличались чемпионы Грузии Мавроматиди, Пожаренко и Аверян. Велосипедисты Абхазии в 1941 г., уступив два первых места командам Тбилиси, вышли на 3-е место в Грузии.

В 1938 г. ЦИК Абхазии утвердил временный устав автомотоклуба города Сухуми. Придавая огромное значение развитию автомотодела, как имеющего большое спортивное и оборонное значение, автомотоклуб развернул большую работу по подготовке спортсменов-любителей автомотодела. Ряд ДСО создал у себя секции автомотоспорта, которые готовили спортсменов-мотоциклистов. Первыми в 1938 г. подготовили 50 мотоциклистов спартаковцы.

Первые крупные мотогонки провели работники Сухумской мебельной фабрики в 1938 г. под руководством Лышанского и Орлова по маршруту Сухуми—Сочи—Туапсе—Новороссийск—Краснодар — Армавир — Пятигорск—Нальчик — Орджоникидзе — Тбилиси — Кутаиси — Сухуми, всего 2.000 клм.

В 1939—1940 гг. автомотодело в Абхазии получает дальнейшее развитие, все чаще проводятся мотокроссы и пробеги.

Шахматы и шашки. Всё более популярными и массовыми становились игры в шахматы и шашки. Развитию этих игр во многом способствовало открытие в Сухуми в 1930 г. центрального шахматного клуба ВСФК Абхазии. «Прошедшие турниры и соревнования показали огромный интерес трудящихся Абхазии к шахматам и

шашкам. Шахматное дело до сих пор не имело методического и организационного руководства. Открывшийся центральный шахматный клуб должен стать генеральным штабом шахматно-шашечного движения в Абхазии», — писала газета «Советская Абхазия» (№ 47 от 25 февраля 1930 г.). И, действительно, в 1930 г. в Абхазии было проведено, по сравнению с предыдущими годами, рекордное количество шахматно-шашечных турниров, встреч и соревнований.

Большой вклад в дело подготовки сухумских шахматистов и шашистов внес известный советский шахматист того времени Руссо. Во время пребывания в Абхазии в течение целого месяца он занимался с местными игроками, давал несколько раз сеансы одновременной игры в шахматы и шашки. В одном из сеансов по шахматам Руссо выиграл 22 партии из 26, а по шашкам выиграл 24, одну свел вничью и 2 проиграл. Одну из них он проиграл талантливому шашисту-пионеру Л. Ломджария[85].

Много сил и энергии вложили в развитие шахматной игры шахматисты-энтузиасты Д. Туркия, В. Руднев, В. Садовский, Ю. Щеглов и другие. В 1931 г. из Тбилиси для оказания практической помощи в Сухуми был направлен шахматист Н. Сорокин (ныне мастер спорта). При его активном участии была налажена работа шахматно-шашечной секции при ВСФК. Шахматно-шашечная секция была избрана в составе 9 чел. Затем Н. Сорокин провел несколько занятий и сеансов одновременной игры. Из 71 партии он выиграл — 63, проиграл 4 и 4 свел вничью[86].

Результаты этого и других сеансов говорят о том, что шахматисты Абхазии еще очень слабо владели теорией и тактикой шахматной игры.

С 1934 года спортивно-технические показатели шахматистов и шашистов значительно улучшаются. При ВСФК был организован шахматно-шашечный комитет во главе с штатным инструктором[87]. Шахматно-шашечный комитет занимался проведением турниров в низовых

---

85 Архив ВСФК Грузии, д. 62, л. 35.
86 «Советская Абхазия», 1 января 1934 г., № 1.
87 ЦГАА, ф. 101, д. 1107, лл. 8—9.

коллективах, матчевых встреч между коллективами, организацией первенства городов, районов и Абхазии, проведением сеансов одновременной игры. Комитет занимался пропагандой и популяризацией шахмат и шашек среди широких слоев населения, проводил лекции, доклады, беседы и т. д. В 1934 г. были проведены шахматные турниры на первенство низовых коллективов и профсоюзов. В течение года шахматисты Сухуми: Щеглов, Руднев, Тутелян, ереванский шахматист Акопов, а также прибывшие в Сухуми известные мастера В. Алаторцев, В. Гоглидзе, гроссмейстер Левенфиш и др. провели несколько сеансов одновременной игры в рабочих клубах, санаториях, совхозах, колхозах и т. д. В Сухуми чемпионат города был проведен по четырем группам, победители в группах встретились в финале. Чемпионом города стал Сенкевич (ВИР), 2-е место занял В. Руднев, 3-е место С. Шатов. В первенстве Абхазии приняли участие победители районных турниров и несколько шахматистов города Сухуми. Чемпионом республики стал в 1934 г. талантливый шахматист В. Руднев, который проиграл мастеру Н. Сорокину (Тбилиси), участвовавшему в турнире вне конкурса. Второе и третье места поделили Болондинский и Евгеньев. Все трое приняли участие в чемпионате Грузии 1934 г.

В мае 1934 г. в Батуми состоялся междугородный матч Батуми—Сухуми на 6 досках; встреча закончилась в пользу Сухуми со счетом $6^1/_2:5^1/_2$. Успешно прошел второй городской детский шахматный турнир (первый турнир был проведен в 1933 году).

В Абхазии в 1934 г. насчитывалось более 348 шахматистов, регулярно занимавшихся шахматами.

В 1936 году впервые в шахматной истории Абхазии был проведен женский шахматный турнир.

В течение 1936—1941 гг. проводилось большое количество турниров по шахматам на первенство низовых коллективов физкультуры, профсоюзов, учебных заведений, городов и районов Абхазии, много сеансов одновременной игры и т. д. Чемпионом Абхазии 1936 г. по шахматам стал В. Руднев, завоевавший это почетное звание 3-й раз подряд.

В 1937 г. первенство Абхазии было проведено по трем группам. В финальных соревнованиях приняло уча-

стие 36 лучших шахматистов республики. Чемпионом Абхазии стал В. Юницкий (Гагра)[88]. В шахматном турнире на первенство профсоюзов первое место занял кочегар К. Березин[89].

В 1938 г. шахматы и шашки получили новое развитие. В этом году были организованы районные секции шахматно-шашечной игры в Очамчире, Ткварчели и Гали, которые провели деятельную работу по широкому развитию шахмат и шашек на местах. Организованно прошли в г. Сухуми шахматный чемпионат школьников и женский турнир. Крупные шахматные турниры были проведены на первенство ДСО «Буревестник» и «Медик». Наиболее крупным мероприятием было первенство Абхазии. Звание чемпиона республики в 4-й раз завоевал В. Руднев.

В. Руднев — финалист чемпионата Грузии по шахматам и участник всесоюзного шахматного турнира профсоюза совторгслужащих (Одесса, 1938 г.).

Во Всегрузинском турнире на первенство ДСО «Учитель» в 1938 г. студентка Сухумского пединститута Ионас заняла первое место по шашкам, а Ксенофонтова 3-е место по шахматам.

В 1939 году В. Руднев стал чемпионом Грузии по обществу «Пищевик» и участвовал во Всесоюзном турнире на первенство общества. Перед войной шахматы и шашки стали популярными и массовыми в Абхазии. Об этом говорит тот факт, что число занимающихся шахматами и шашками возросло со 118 в 1929 г. до 4.000 в 1940 г. 936 человек имели категории по этим видам спорта[90].

В 1939—40 гг. выдвигается молодой талантливый шахматист В. Медведев.

Большая работа велась в Сухумской детской спортивной школе по подготовке юных шахматистов, где тренером работал один из сильнейших шахматистов Абхазии О. Комаров. Значительная работа проводилась в республике и по шашкам, сильнейшим шашистом в Абхазии был С. Шатов.

---

88 ЦГАА, ф. 101, д. 1493, лл. 19—26.
89 Там же, д. 1482, л. 1.
90 Архив Абхазского обкома КП Грузии, д. 2, л. 102.

Альпинизм, туризм и лыжи. В 1930—1931 гг. было проведено несколько туристских походов по Абхазии. В марте 1932 г. впервые в истории Абхазии группа туристов в составе Денисова, Бишкевиуса и Корсунского совершила лыжный поход по маршруту Сухуми—перевал Доу — село Псху и обратно. В этом же году большое внимание было уделено развитию туризма в Абхазии. Согласно решению 1-го Всесоюзного съезда ОПТЭ маршрут по Абхазии, как наиболее важный и ценный для туризма, был признан маршрутом Всесоюзного значения, и базы Абхазии были подчинены непосредственно Центральному совету ОПТЭ. ЦИК Абхазии вынес постановление «Об обеспечении баз Общества пролетарского туризма и экскурсий соответствующими помещениями». В конце декабря 1933 г. Абхазская база ОПТЭ организовала второй лыжный поход на гору Арабик. Цель похода была — установить возможность применения в Абхазии горнолыжного спорта.

Много было сделано в 1935 г. и по туризму в Абхазии. Был принят устав Абхазского общества пролетарского туризма и экскурсий. Были приняты мероприятия по увеличению пропускной способности турбаз, разрабатывались новые маршруты и т. д.[91] Для строительства в Абхазии турбазы было выделено 50 тыс. рублей[92].

В 1939 г. лыжники Абхазии в составе Е. Бишкевиуса, Мамацева, Н. Подпорина и Шевчука впервые приняли участие во Всегрузинских лыжных соревнованиях. Команда Абхазии, выступая по второй группе, заняла первое место.

В этих соревнованиях у представителей Абхазии выявились два чемпиона Грузии: Е. Бишкевиус в беге на 30 км и Н. Подпорин по скоростному спуску.

В целях культивирования среди широких масс физкультурников одного из важнейших оборонных видов спорта—альпинизма была проведена первая Абхазская альпиниада по маршруту Сухуми—Амткели — Латы — Чхалта—Клухори и обратно. Альпинисты совершили восхождение на вершины Клыч-Кара-Кая (3.578 м) и Клухор-Кая (3.500 м).

---

[91] ЦГАА, ф. 1, оп. 2, д. 1028, лл. 350—354.
[92] Там же, оп. 3, д. 26, л. 140.

В альпиниаде приняло участие 64 чел., в том числе 15 женщин и 10 школьников. 39 чел. выполнили норму «Альпинист СССР I ступени», 10 учеников выполнили норму на значок «Юный альпинист СССР». Начальником альпиниады был Джавришвили, ст. инструктором О. Гигинейшвили (оба из Тбилиси).

Еще в 1938 году были предприняты некоторые шаги для развития и культивирования альпинизма, подготовлены 5 инструкторов альпинизма. Комитет физкультуры приобрел все необходимое снаряжение для альпинизма.

В 1939 г. под руководством доцента Сухумского пединститута П. Е. Рухадзе был организован военизированный поход по маршруту Сухуми—Псху—Долина Авадхара—озеро Рица—Сухуми. Поход длился две недели. Участвовало 32 человека.

Если в начале 30-х годов были предприняты некоторые шаги для развития туризма, то в предвоенные годы он не получил достаточно массового развития, было проведено лишь несколько походов. Абхазия исключительно богата своеобразной красотой природы. На прибрежных низменностях расстилается всевозможная субтропическая растительность. Горы покрыты девственными лесами с ценными породами (самшит, тис, орех, бук. и др.). Выше предела лесной растительности расположена область альпийских лугов, а еще выше горы покрыты ледниками. Бурные горные реки Абхазии и водопады изумительно красивы. Чудесны по своей красоте высокогорные озера Рица, Амткели и др., образовавшиеся в результате грандиозных горных обвалов. Остатки древних крепостей, дворцов, храмов и мостов привлекают внимание археологов, этнографов, архитекторов и др. ученых. В Абхазии огромное количество карстовых пещер. Море, субтропики и буквально в нескольких часах ходьбы альпийские луга, вечные снега и ледники, — все это привлекает десятки тысяч туристов и отдыхающих из всех уголков нашей необъятной Родины. В Абхазии исключительно благоприятны условия для развития массового туризма всех видов (горно-пешеходный, лыжный, велосипедный и др.).

Однако этот наиболее ценный и доступный широким массам вид спорта в предвоенные годы в Абхазии не

получил достаточного развития. Только в 1941 году секция альпинизма и туризма Абхазского комитета физкультуры и спорта разработала конкретный план по развитию альпинизма и туризма в Абхазии. Было приобретено специальное снаряжение и подготовлены инструктора, началась усиленная подготовка к летним походам и восхождениям[93]. В феврале этого года впервые в Абхазии на Гагрском хребте было проведено лично-командное первенство по горнолыжному спорту. В программу соревнований входили: военизированный бег на 10 км (мужчины) и 5 км (женщины), бег на лыжах 20 км (мужчины) и 10 км (женщины), слалом и скоростной спуск. В соревновании приняло участие 13 человек, из них 4 женщины.

Лыжники Абхазии в составе Н. Подпорина, Д. Месхи, З. Дайненко, А. Чиликова, Е. Бишкевиуса и И. Осия приняли участие в зимней звездной эстафете Грузии по маршруту Маяковски—Бакуриани 140 км, проведенной в честь 20-летия установления Советской власти в Грузии.

В предвоенные годы лыжники Москвы, Ленинграда, Харькова и др. городов часто проходили тренировку на Гагрском хребте. Гагрский хребет (1.640 м над уровнем моря) был признан одним из лучших для горнолыжной базы. Правительством Абхазии было принято решение о строительстве ее летом 1941 г., но с началом Великой Отечественной войны это мероприятие было отложено.

* * *

Как видно из вышеизложенного материала, 1921-1941 годы в Абхазии характеризуются неустанной борьбой физкультурных, комсомольских и профсоюзных организаций за превращение физкультурного движения в подлинно массовое, за подчинение его основным задачам социалистического строительства, за воспитание нового поколения сильного, смелого, жизнерадостного, беззаветно преданного делу коммунизма.

Эти годы характеризуются упорной борьбой за повышение спортивно-технических показателей, за овладение высотами спортивного мастерства. Об этом свидетель-

---

93 «Комсомолец Абхазии», 16 января 1941 г., № 5.

ствует и тот факт, что в период с 1930 по 1941 год более 800 раз вносились поправки в таблицу рекордов Абхазии. Десятки спортсменов стали рекордсменами и чемпионами Грузинской ССР. Непрерывно росли темпы строительства спортивных сооружений.

Но в июне 1941 года был нарушен мирный созидательный труд советского народа вероломным нападением гитлеровцев на нашу страну. Отечественная война явилась суровым испытанием. Советский народ, воспитанный Коммунистической партией, горячо любящий свою Родину, как один человек, стал на защиту своего Отечества и показал героизм и отвагу как на фронте, так и в тылу.

По зову родной Коммунистической партии и Советского правительства физкультурники Абхазии вместе со всей армией физкультурников Советского Союза с первых же дней войны стали беспощадно громить ненавистного врага. В этом им помогала разносторонняя физическая подготовка, полученная в предвоенные годы в физкультурных организациях. Спортсмены Абхазии, значкисты ГТО, которые имели хорошую общую физическую подготовку и тренированность, быстро овладели сложной техникой современной войны, они становились отличными пилотами, танкистами, стрелками, мастерами рукопашного боя, смелыми матросами и т. д.

Вчерашние спортсмены стали храбрыми бойцами. В их числе были: тренер по теннису И. Обводин, пловцы С. Такмазян, В. Окруашвили, штангисты А. Боджгуа, мастер спорта СССР В. Светилко, сельский спортсмен чемпион Грузии В. Гвасалия, чемпион Абхазии В. Делюсто, боксеры Г. Чантурия, А. Кигурадзе, Ш. Арчвадзе, А. Курдиани, борцы Кучуберия, Д. Месхи, футболисты Н. Арчая, Д. Шелия, А. Гогоберидзе и многие другие, удостоенные за образцовое выполнение боевых заданий, за проявленную храбрость и мужество высоких правительственных наград. Среди них славная первая абхазка летчица М. Авидзба, командовавшая бомбардировочным полком, награжденная орденами Отечественной войны I и II степени и многими медалями.

Чемпион Грузии сухумский пловец Б. Гарин, ныне подполковник авиации, за особые боевые заслуги удостоен высокого звания Героя Советского Союза. Сель-

скому спортсмену-коннику В. Харазия из Гудаутского района посмертно было присвоено звание Героя Советского Союза.

Конник-джигит Мелитон Кантария из Очамчирского района в числе храбрых воинов водрузил знамя над рейхстагом, за что удостоен звания Героя Советского Союза.

Многие физкультурники Абхазии проявили большое мужество в рядах народного ополчения и в специальных соединениях, создаваемых на территории Абхазии. Ими были выловлены сотни морских и воздушных немецких десантов.

Пловцы —чемпионы Грузии, одни из сильнейших пловцов Закавказья и СССР — М. Эрквания и Л. Борисенко, боксеры — чемпионы Грузии И. Ануфриков и А. Попов, теннисист — чемпион Грузии Н. Аракелян, футболисты — В. Арчая, К. Микадзе, Б. Карцивадзе и многие другие пали смертью храбрых в боях с немецко-фашистскими захватчиками за свободу и независимость любимой Родины.

Новое развитие физическая культура и спорт получили в Абхазии в послевоенные годы. В эти годы физкультурные организации Абхазии под руководством партийных и советских органов добились новых успехов в своей работе.

ЗАКЛЮЧЕНИЕ

Народные виды физических упражнений и игры абхазцев, как элемент культуры, возникли на ранней ступени развития абхазского народа и были тесно связаны с его жизнью.

Физические упражнения постепенно сложились в определенную систему военно-физической подготовки.

Частые войны абхазского народа против иноземных захватчиков и внутренних эксплуататоров обусловливали военно-прикладной характер физического воспитания. Поэтому физические упражнения абхазцев носили военную направленность и способствовали формированию высоких морально-волевых и физических качеств у абхазского народа. В связи с усилением эксплуатации и ухудшением материального и правового положения трудового народа в классовом обществе ряд физических уп-

ражнений становится достоянием господствующего класса.

Несмотря на тяжелое материальное положение и систематические вторжения в Абхазию иноземцев, абхазский народ сохранил свою древнюю народную культуру и самобытные физические упражнения. Занимаясь этими самобытными видами физических упражнений и игр, абхазский народ закалял себя и в борьбе с врагами за свободу и независимость своей земли, показывал образцы героизма.

Основными видами физических упражнений абхазского народа были: ходьба, бег, прыжки, метания, стрельба в цель, охота, поднятие тяжестей, плавание, гребля, борьба («айкупара»), игра в мяч («аймцакачара»), разнообразные конные виды физических упражнений, многочисленные игры и др.

Большую роль в военно-физической подготовке абхазского народа играли состязания по самобытным видам физических упражнений, проводимые в дни народных праздников, свадеб, похорон и годовщин смерти — «апсхура» и во время других культовых церемоний. Эти состязания пользовались большой популярностью. Участие в них являлось делом чести и служило местом для проявления мужества и отваги. Важное место в военно-физической подготовке абхазского народа занимала охота.

Вековая дружба между грузинским и абхазским народами крепла в совместной борьбе за освобождение своих земель от чужеземных захватчиков, за свободу и независимость своих народов. Близкие сношения этих братских народов оказывали благоприятное взаимное влияние на культуру обоих народов. В связи с этим в Абхазии получили широкое распространение и вошли в быт абхазского народа старинные грузинские народные игры, как «исинди», «кабахи», «цхенбурти», «мкердаоба», «лело» и др.

Для дальнейшего культурного и экономического роста края огромное значение имел факт большой исторической важности — присоединение Грузии и Абхазии к России, которая спасла абхазский народ от физического уничтожения со стороны турецких и других поработите-

лей. Передовая русская культура оказала большое влияние и на развитие культуры абхазского народа.

В начале двадцатого века под влиянием прогрессивных русских спортсменов в Абхазии стали развиваться современные виды спорта, как футбол, баскетбол, классическая борьба, велоспорт и теннис.

В дореволюционной Абхазии не было специалистов по физической культуре, за исключением двух-трех и то бывших военнослужащих, которые проповедовали механически заученные упражнения из разных зарубежных систем физического воспитания. Специалистов по физической культуре из местного населения совершенно не было. В дореволюционной Абхазии не было никаких спортивных сооружений и специально построенных баз.

Особенно трудным периодом для Абхазии после турецкого ига был период меньшевистского правления (1918—1920 гг.). Меньшевики преследовали абхазский язык и культуру. Народные праздники и гуляния запрещались, а народные виды физических упражнений стали вырождаться.

Важнейшим этапом в развитии физкультурного движения в Абхазии является 1921—1929 гг. В этот период в Абхазии зарождается новое советское физкультурное движение. Впервые в Абхазии создаются государственные и общественные физкультурные организации по руководству физической культурой и спортом. Физическая культура, служащая благородной цели — оздоровлению человеческого организма, впервые в истории стала достоянием широких народных масс.

В 1921—1929 гг. создаются первые физкультурные кружки при профсоюзных организациях, рабочих клубах, учебных заведениях и в селах. В этот период создаются новые футбольные команды, зарождаются и получают дальнейшее развитие такие виды спорта, как легкая атлетика, баскетбол, теннис, плавание, гребля, штанга, шахматы. В деревне подлинно массовым становится конный спорт. В 1921—1929 гг. проводятся товарищеские, междугородные соревнования по различным видам спорта, проводятся первенства кружков физической культуры, городов, уездов и Абхазии по легкой атлетике, штанге, футболу, плаванию, шахматам, конному и другим видам спорта.

Большим стимулом для усиления физкультурной работы в республике явился переход на секционную работу по видам спорта. В эти годы широко осуществляются мероприятия по подготовке квалифицированных физкультурных кадров из местного населения. Были построены стадионы, баскетбольные, волейбольные площадки, теннисные корты, оборудованы гимнастические залы и другие спортивные сооружения.

В 1921—1929 гг. физическое воспитание было введено в большинстве учебных заведений Абхазии.

Развитие вновь зарождающегося советского физкультурного движения в 1921—1929 гг. проходило в обстановке классовой борьбы с враждебными и чуждыми элементами, которые всячески старались помешать росту советского физкультурного движения. Но благодаря руководству Коммунистической партии все эти извращения и чуждые взгляды были преодолены.

Органы физической культуры Абхазии, приступив к осуществлению указаний Ленина о коммунистическом воспитании, опираясь на опыт социалистического строительства, на опыт строительства советского физкультурного движения, направили всю свою работу по образцу строительства физкультурного движения в РСФСР. Из этого опыта были взяты лучшие традиции, были извлечены поучительные стороны применительно к специфическим особенностям края для дальнейшего развития советского физкультурного движения в Абхазии.

В 1921—1929 гг., несмотря на тяжелое материальное положение в строительстве и развитии советского физкультурного движения в Абхазии, под руководством Абхазского областного комитета партии была проделана большая работа и достигнуты значительные успехи.

С помощью братских народов СССР, под руководством Коммунистической партии, трудящиеся Абхазии, успешно решившие задачи восстановления и реконструкции народного хозяйства, создали необходимые условия для развития подлинно народного, массового физкультурного движения в республике.

В последующие годы в условиях социалистического переустройства народного хозяйства СССР физическое воспитание трудящихся приобрело еще более важное го-

сударственное значение. На первый план выдвигаются вопросы всестороннего физического воспитания подрастающего поколения. На очередь стала задача широкого использования физической культуры, как средства воспитания нового человека — активного борца за социализм, как средства повышения производительности труда и укрепления обороноспособности страны.

1931—1941 гг. явились периодом подъема массового физкультурного движения в Абхазии, подчинения физкультурной и спортивной работы задачам социалистического строительства.

В 1930—1941 гг. ряд постановлений ЦК ВКП(б), Союзного правительства, ЦИК'а Союза ССР, Заккрайкома ВКП(б), Заккрайкома ВЛКСМ, ВЦСПС, Совпрофа ЗСФСР, ЦИКа Грузинской ССР, ЦИКа Абхазии, бюро Абхазского обкома партии и др. по вопросам перестройки физкультурной работы и ее дальнейшего совершенствования, в связи с задачами развернутого социалистического строительства в СССР, явились боевой программой работы физкультурных организаций Абхазии.

Создание коллективов физкультуры по производственному принципу, введение комплекса ГТО способствовало значительному улучшению всей физкультурно-спортивной работы, усилению активности, инициативы и самодеятельности физкультурников. Физкультурники Абхазии, включившись в социалистическое соревнование за досрочное выполнение производственных планов своих предприятий и колхозов, начали создавать ударные, а затем стахановские бригады. Профсоюзные физкультурные кружки г. Сухуми «Местран», «Рабис», «Печатников» и др., участвовали в шефской работе по оказанию помощи колхозам. Вместе с развертыванием физкультурной работы они помогали колхозам в проведении сельскохозяйственных работ, особенно во время посевных и уборочных кампаний. Физкультурники г. Сухуми устраивали так называемые трудовые вылазки в производственные организации с целью ликвидации имеющихся прорывов.

В 1930—1941 гг. массовое развитие получают такие виды спорта, как гимнастика, волейбол, велосипедный и мотоспорт. Было заложено начало развитию альпинизма, парашютного и парусного спорта и др.

В этот период большая работа проводилась по оборонным видам спорта, подготовке «Ворошиловских стрелков», «Ворошиловских всадников», значкистов ГТО и др.

1930—41 гг. являются годами насыщенного проведения спортивно-массовых мероприятий, проводятся первенства, матчевые встречи и массовые соревнования по легкой атлетике, плаванию, футболу, волейболу, баскетболу, теннису, шахматам, гимнастике, конному, стрелковому и другим видам спорта. Проводятся массовые велогонки, шлюпочные и военизированные походы, парады и физкультурные праздники. Наиболее массовыми становятся кроссы. В 1940 г. было проведено первенство Абхазии по 19 видам спорта.

Важнейшим этапом физкультурного движения этого периода явилось создание добровольных спортивных обществ. В Абхазии в 1936—1937 гг. были созданы ДСО «Вымпел», «Стрела», «Буревестник», «Моряк», «Спартак», «Правда», «Темп», «Стахановец», «КИМ» и др.

Создание ДСО способствовало укреплению низовых коллективов физкультуры, как основного звена физкультурного движения, укреплению дисциплины и развитию широкой самодеятельности физкультурников, обеспечило твердое членство и пр.

1930—1941 гг. являются периодом массового штурма рекордов Абхазии по легкой атлетике, плаванию и штанге, периодом борьбы за высокие спортивные достижения.

Десятки спортсменов Абхазии стали чемпионами, рекордсменами Грузии. Выступая на первенстве Грузии, пловцы, ватерполисты, футболисты, штангисты, велосипедисты и конники Абхазии не раз завоевывали командное первенство.

Очамчирская команда «Стрела» (1937 г.) и сухумская детская команда «Пищевик» (1939 г.) стали чемпионами Советского Союза по своим обществам.

В 1940 г. в 152 низовых коллективах физкультуры в Абхазии систематически занималось спортом более 18.500 человек, из них 74 низовых колхозных коллектива физкультуры с охватом более 4.000 человек.

Предвоенные годы характеризуются мощным подъемом массового физкультурного движения в Абхазии. Широко развернулись масштабы строительства спортивных сооружений и подготовка квалифицированных физкультурных кадров. Массовым становится спорт и резко растут спортивно-технические показатели школьников Абхазии. Физическая культура и спорт прочно вошли в быт трудящихся Абхазии. Вероломное нападение гитлеровцев на Советский Союз временно затормозило бурный рост массового физкультурного движения как по всей стране, так и в Абхазии. В годы Отечественной войны физкультурники Абхазии вместе со всем советским народом безпощадно громили ненавистного врага, многие из них показали образцы мужества и героизма во славу любимой Родины.

* * *

В настоящее время физическая культура, являясь частью коммунистического воспитания, прочно вошла в быт трудящихся Абхазии. В 602 низовых коллективах физкультуры количество занимающихся спортом достигло 37.069 человек. Только за последние пять лет подготовлено 33.918 значкистов ГТО, 8.600 спортсменов-разрядников. За это время 197 раз вносились поправки в таблицу рекордов Абхазии. Сто семнадцать спортсменов Абхазии завоевали почетное звание чемпионов Грузинской ССР. За последние годы в Абхазии подготовлено 9 мастеров спорта. Сейчас в Абхазии культивируется более 30 видов спорта.

За годы Советской власти Абхазия покрылась широкой сетью спортивных сооружений, где вместе с абхазскими спортсменами часто проводят свои тренировки сборные команды спортивных обществ и выдающиеся мастера Советского Союза по футболу, гимнастике, велосипедному спорту, теннису, баскетболу и др. видам.

В минувшем году на физкультуру и спорт в Абхазии было израсходовано более 3 миллионов рублей. Сейчас в Абхазии работает 232 штатных физкультурных работника, более 150 человек имеют специальное высшее и среднее образование. В республике функционирует 7 детских спортивных школ и одна школа молодежи.

В физкультурных организациях республики воспитаны замечательные мастера кожаного мяча, заслуженные мастера и мастера спорта СССР, как А. Ткебучава, В. Маргания, А. Саная, И. Дзяпш-ипа, Н. Симонян, А. Гогоберидзе, Ю. Граматикопуло, Б. Хасая, Г. Квирквелия, Г. Бондаренко и др.

Воспитанниками Абхазии являются: известный мастер ковра Мачкалян, пловцы Грабовский, Лавриненко и Никитин, прыгун в воду Чачба, гимнаст Джаяни и многие другие.

Вступая в пятое десятилетие существования Советской власти, физкультурные организации вместе со всем народом Абхазии добьются нового роста массовости физкультурного движения и повышения спортивного мастерства.

СОДЕРЖАНИЕ

стр.

Введение 3

Глава I. Физическая культура и спорт в Абхазии с древнейших времен до установления Советской власти 5

Физическое воспитание древних обитателей Абхазии 5

Физическое воспитание трудового народа при феодализме 11

Физическое воспитание знати 45

Физическое воспитание в Абхазии в период с начала XIX века до Великой Октябрьской социалистической революции 49

Глава II. Начало развития советского физкультурного движения в Абхазии (1921 — 1929 гг.) 55

Роль комсомола Абхазии в развитии физической культуры и спорта в республике 72

Развитие физической культуры и спорта в профсоюзах Абхазии 73

Физическая культура и спорт в деревне 80

Физическое воспитание в учебных заведениях 84

Развитие отдельных видов спорта 87

Глава III. Подъем массового физкультурного движения в Абхазии в период победы и утверждения социализма (1930 — 1941 гг.) 105

Физическое воспитание учащейся молодежи 139

Развитие физической культуры и спорта в колхозной деревне 148

Работа по Всесоюзному физкультурному комплексу „Готов к труду и обороне СССР“ (ГТО) 157

Развитие отдельных видов спорта 160

Заключение 192

Использованная литература 201

Редактор *З. В. Анчабадзе.*

Техн. редактор *М. Д. Хахмигери.* Корректор *Е. Е. Воздвиженская.*

Рисунки худ. *А. Пангани.* Обложка худ. *Н. Зелим-оглы.*

ЭИ00927. Сдано в набор 12.IV.1958 г. Подписано к печати 20.V.1958 г.
Печ. 13 л. Заказ № 1953. Тираж 2000 экз. Цена 4 руб. 40 коп.

Типография имени В. И. Ленина Грузглавиздата, г. Сухуми.